Digitized by Google

Vet. Ger. II A. 37

Digitized by Google

F
No 392
6 mos
~~£2.00~~
36/-

Digitized by Google

Digitized by Google

Digitized by Google

Zerstreute Blätter

von

J. G. Herder.

Fünfte Sammlung.

Gotha, 1793.
bey Carl Wilhelm Ettinger.

Digitized by Google

TAYLOR INSTITUTION
UNIVERSITY
16 MAR 1961
OF OXFORD
LIBRARY

Digitized by Google

Vorrede.

Andre Zeiten, andre Gedanken. Als ich die Sammlung der zerſtreueten Blätter dieſes Theils unternahm, glaubte ich bei dem, was jetzt die Seelen ſo vieler Menſchen beſchäftigt, eben nicht nach Ergötzlichkeiten des Witzes und der Einbildungskraft ſuchen zu müſſen, ſondern nach Etwas, das dem Gemüth Belehrung und Stärke ertheilet. Alſo kam mir mein alter, geliebter Joh. Valent. Andreä wohl zu ſtatten.

Von dieſem vortreflichen Mann hatte ich in jugendlichen Jahren eine gute Anzahl Stücke überſetzt, einige derſelben auch hie und da bekannt gemacht; und ich darf wohl ſagen, daß mich keine Zeile reuet, die ich zu Erweckung des Andenkens dieſer ſeltnen ſchönen Seele geſchrieben habe. Im **Wirtenbergiſchen Repertorium der Literatur** erſchien ſein **Leben**, deſſen beſondre Herausgabe vielleicht nützlich wäre; es iſt von einem gelehrten, den Charakter Andreä's faſſenden Manne geſchrieben. **Moſer** in ſeinem **patriotiſchen Archiv für Deutſchland** (B. 6.) machte Briefe von ihm bekannt, mit Anmerkungen, in denen ſich **Moſers** biedrer Geiſt nicht verläugnet.

Was

Was zunächst hieher gehört, sind **Andreä Dichtungen, zur Beherzigung unsres Zeitalters**, die 1786. mit meiner Vorrede erschienen. Sie sind sehr gut gewählt, blühend und leicht übersetzt, oft auch nach den Bedürfnissen unsrer Zeit verändert, und verdienen allerdings die Beherzigung, die ihnen der Uebersetzer wünschte.

Mein Zweck war es nicht, den alten Andreä zu verändern. Ich wählte also aus meinen Papieren nur das, was noch nicht übersetzt war, wenige Stücke ausgenommen, die ich gern in ihrer alten Gestalt zeigen wollte; fand aber bei dieser Auswahl etwas Sonderbares zu bemerken. Dichtungen und Gespräche, die in den Jahren

1770 und 1780 ohn' alle Gefährde erschienen wären, fand ich gut, im Jahr 1793 lieber zurückzuhalten, ob sie gleich 1617 oder 20 verfaßt waren; es waren unter diesen treffliche Parabeln und Gespräche. In den andern, glaubte ich, spreche das **unschuldige Herz eines Mannes, der vor zweihundert Jahren gelebt hat**, so laut, daß man dabei an keine Misdeutung denken möge. Wie belehrend und tröstend sind überhaupt diese Herzensergiessungen des gedrückten Mannes! Er glaubte das Uebel seiner Zeit auf dem höchsten Gipfel; und aus wie manchem dieser Uebel ist seitdem Gutes entstanden! Manche Wunde hielt er für unheilbar, die die Zeit entweder geheilt

heilt, oder vielleicht zu einer größern Gesundheit des Körpers fortdaurend gemacht hat. Der Geist erhebt, das Gemüth stärkt sich ungemein bei einer solchen **Vergleichung der Zeiten** nach dem damaligen Gefühl herzlicher Menschen. — Für die **drei ersten Stücke** dieser Sammlung habe ich damit gnug gesaget.

Andreä führte mich auch zum **vierten Stück**, dem **Andenken an einige ältere Deutsche Dichter.** Ueber ihn und Weckherlin hatte ich vor Jahren im **Deutschen Museum** einige Briefe drucken lassen, die mich natürlich auf ältere Dichter zurückführten. Gewiß werden diese Briefe, der eingerückten Stellen wegen, vielen

Lesern nicht unangenehm seyn: denn ich glaube kein Wort davon, daß die Deutschen mehr als andre Völker für die Verdienste ihrer Vorfahren fühllos seyn sollten. Der Keim alter Rechtlichkeit, Biederkeit und Treue ist in ihnen; ob sie gleich in ältern und neuern Zeiten durch das Schaumgold mehrerer Ausländer, eben ihres guten Glaubens wegen, oft verführt und fast immer betrogen wurden. Mich dünkt, ich sehe eine Zeit kommen, da wir zu unsrer Sprache, zu den Verdiensten, Grundsätzen und Entzwecken unsrer Väter ernster zurückkehren, mithin auch unser altes Gold schätzen lernen. Der folgende letzte Theil dieser Sammlung wird also vielleicht Briefe über

einige ältere Deutſche Proſaiſten enthalten, die, wie ich glaube, des Andenkens ſehr werth ſind. Angenehm iſt mirs auch, daß ich die Erſcheinung des Heldengedichts, von dem im vierten Briefe die Rede iſt, in einer Geſtalt anmelden kann, in der es gewiß, zum zweitenmal, ein claſſiſches Buch unſrer Nation ſeyn wird.

Die H. Cäcilia hat einen beſondern Urſprung. Die ungewöhnliche Art, wie ſie zum Schutzpatronat der Muſik kam, veranlaßte zuerſt ein kleines Geſpräch in ein **geſchriebenes Journal**, aus welchem mehrere Stücke dieſer Sammlung einverleibt worden. Mein Aufenthalt in Italien ließ mich über die

gottesdienſtliche Muſik mehr nachdenken, als dazu in Deutſchland Gelegenheit geweſen wäre; und ſo widmete ich aus Dankbarkeit der H. Cäcilia dieſen kleinen Aufſatz. Spreche man nicht von Hinderniſſen, von ſchönen Träumen; ich weiß, was ſich darüber ſagen läßt, und daß es endlich auf den Satz hinausgeht: „Die Zeit der chriſtlichen Kirchenmuſik iſt vorüber.„ Sei ſie es; das Gefühl der **reinen Herzensmuſik** wird nie ausſterben auf Erden, in welcher Geſtalt dieſe Himmliſche auch erſcheinen möge.

Endlich erſcheint mein alter **Hutten**, der, ich weiß nicht durch welchen Zufall, in einen Nachdruck Göthiſcher Schriften gekommen war. Ich habe dieſem etwas wil-

den Gewächse so viel entnommen, als sich ihm, daß es noch am Leben bliebe, nehmen ließ, und nebst der **Nachschrift** auch einige **Anmerkungen** hinzugefüget. Ich glaubte, als ich den Aufsatz schrieb, ich müsse Hutten darstellen, nicht wie ihn andre ansähen, oder wie er den Meisten von uns jetzt erscheinen möchte, sondern **wie Er sich fühlte, was er wollte und meynte**; und dies glaube ich noch. Ueber ihn urtheilen kann sodann ein Jeder, und Jeder nach seiner Weise: denn Huttens Fehler sind unverborgen, und über den Erfolg seines Unternehmens hat die Zeit entschieden. In einen politischen Plan ist, so wie **Sickingen**, so auch **Hutten** nie verflochten gewesen; **Hutten** war kein Politicus,

und

und that, was er that, für die gute Sache des Vaterlandes, für Religion und Wahrheit. Andre wirkten dazu auf ihre Weise, und ich bin so weit entfernt, Huttens persönlicher Anfeindung wegen, des grossen, weit- und breit verdienten **Erasmus** Verdienste zu verkennen, daß in andrem Betracht **Er** und **Grotius** vielmehr seit vielen Jahren meine Idole gewesen. Jeder werde auf seiner Stelle erkannt und geachtet. Weimar, den 14. Jun. 1793.

J. G. Herder.

Inhalt.

I. Parabeln. S. 1
Waffen und Wissenschaften. 3
Die Irrenden. 5
Das Laboratorium. 7
Der Ruf. 9
Die Flecken. 11
Pallas. 13
Das Verdienst. 15
Die Nachwelt. 17
Herkules. 19
Die Erfinder. 21
Der kranke Staat. 23
Symbole. 25
Der Augur. 27
Unternehmung und Ausführung. 29
Die Quelle. 31

Die

Digitized by Google

Die Staatsraiſon.	S. 33
Ohne.	35
Die Verſtellung.	37
Die Waage.	39
Der Knote.	41
Man muß.	43
Geduld.	45
Das Todtengericht.	47
Der Samariter.	49
Der Zweifel.	51
Die Edelgeſteine.	54
Einfalt und Wahrheit.	56
Die Hinkenden.	58
Der Fußſteig des Lebens	60
Die Unſchuld.	62
Viel und Wenig.	64
Das Herz und die Zunge.	66
Die Wiſſenſchaft.	68
Antipathieen.	70
Der Tod.	72
Die begrabene Wahrheit.	74

Digitized by Google

II. Ueber die vorstehenden Parabeln und die nachfolgenden Gespräche. S. 77

III. Einige vaterländische Gespräche. 95

An die Antipoden. 97

Machiavell. 98

Der Kanzelredner. 101

Die Sprüchwörter. 105

Der Zauberer. 109

Wir. 114

Die Helden. 118

Simon, schläfst du? 122

Die Waldenser. 126

Lobrede auf Nero. 131

Der Bettler. 135

Die Staatsklugen. 138

Die Klöster. 141

Gute Menschen. 145

Die Fabeln. 149

Die Reformation. 153

Der Tod. 156

Ermunterung. 161

Digitized by Google

IV. Andenken an einige älterere Deutsche Dichter, Briefe. S. 165
1. Ottfried und das Siegslied gegen die Normannen. 167
2. St. Anno. 184
3. Dichter des Schwäbischen Zeitalters. 207
4. Reineke, der Fuchs. 219
5. Altdeutsche Fabeln. 229
6. Meistersänger, Sprüche, Priameln. 238
7. Joh. Val. Andreä. 249
8. Georg Rud. Weckherlin. 270
9. Schluß. 286

V. Cäcilia. 287
Die Tonkunst, eine Rhapsodie. 320

VI. Denkmal Ulrichs von Hutten. 327
Nachschrift. 372

I.

Parabeln.

Gedruckt im Jahr 1618.

Digitized by Google

I.

[illegible]

Geboren im Jahr 1813.

Digitized by Google

Waffen und Wissenschaften.

Feder und Degen stritten mit einander um den Vorzug; und die Stimmen der Richter waren getheilt.

Die Gelehrten waren geschwätzig und überredeten leicht; die Gewapneten waren wilde und zwangen zu ihrer Parthei. So konnte nichts entschieden werden; es stand darauf, daß beide zum Handgemenge gelassen und die Sache durch einen Zweikampf entschieden werden sollte.

Da rauschten die Bücher der Bibliotheken, da tönten die Waffen der Zeughäuser; die Menschen standen zwischen Furcht und Hoffen in voller Erwartung.

Die Feder, der Wahrheit geweiht, war vieler Unwahrheit sich bewußt; das Schwert, ein-

Diener Gottes, war mit unschuldigem Blut besudelt; beide hofften auf die Hülfe des Himmels, beide fürchteten seine Strafe.

Der **Staat**, der beider Dienst nöthig hatte und die Sitten beider mißbilligte, wollte das Ansehen haben, als ob er keinem zu Lieb oder Leid dächte. Die Feder war schwach, aber behend, schlüpfrig, wohl geübt, und sehr kühn, wenn man sie reizte. Der Degen hart, unversöhnlich, aber weniger gelenk und geschmeidig; so daß von beiden Theilen der Sieg ungewiß war.

Endlich beschloß zu beider Sicherheit die **gemeine Wohlfahrt**, „daß wechselsweise beide „in Einem Rang bei ihr stehen, und sich unter „einander vertragen sollten. Denn nur das sei „ein glückliches Land, wo Feder und Degen treu „dienten, nicht wo Eine von beiden nach Willkühr und Leidenschaft herrschte.„

Die

Die Irrenden.

Im Collegium der Experimental-Philosophie ist ein großes Stockwerk denen angewiesen, die bey kühnen Versuchen ihren Zweck nicht erreichten. Da wohnen Mathematiker, die sich um die Quadratur des Cirkels vergebens bemühten; Scheidekünstler, denen der Stein der Weisen im Rauche davon flog; Mechaniker, denen ihr perpetuum mobile stillstand; und andre sinnreiche Köpfe, denen ihre kostbare Mühe um die Geheimnisse der Natur mißlang.

Ein vorübergehender Zuschauer (Mikrolog ist sein Name) lachte sie höhnend an und warf ihnen Verwegenheit vor. „Ei welch ein Irrgeist, sprach er, hat diese Hochmüthigen verführt, die geschlagene Bahn des Erfundenen zu verlassen, und sich in Abwegen der Neugier zu verlieren?„

Cardan, einer der Vorgesetzten über diese Schatzgräber der Natur, ertrug den beleidigenden

Vorwurf nicht. „Und du, antwortete er, hast nicht vermocht zu irren. Armselige Sache, zu irren nicht vermögen! Nach unsrer Art auf Abwege gerathen, ist eines zu hohen Gemüths Kennzeichen, als daß es einer niedrigen, im Kothe sich schleppenden Seele zu Theil werden könnte. Uns gefällt zu versuchen; Du mußt bleiben lassen. Wir dörfen fragen; Du mußt glauben. Wir mögen zweifeln; Du mußt gehorchen. Wir erforschen; und dann befehlen wir Dir. Präge dir also ein, daß es keinen edleren Künstler giebt, als der durch eigne Fehler, Fehler vorauszusehen und zu vermeiden gelernt hat; keinen edleren Naturforscher, als der, obwohl mit rühmlichen Fehltritten, die ganze Natur durchschreitet. Wenn sein Fall ihn als einen Menschen zeigte; so kam er dadurch, daß er nichts Mittelmäßiges anstrebte, beinahe dem gleich, der das Höchste erfaßte.

Das

Das Laboratorium.

Mitten in der Stadt Kosmopolis stehet ein groſses Laboratorium menschlicher Bemühungen, das durch die unendliche Verschiedenheit seiner Arbeiter die Zuschauer in Bewunderung zu setzen pfleget.

Vor anderm ist darinn merkwürdig, daß diejenigen, die sich mit Nichtswürdigkeiten beschäftigen, die fleiſsigsten Arbeiter sind. Da giebt es z. B. viele, die mit dem gröſsesten Ernst Ungereimtheiten befehlen; viele die mit ungeheurem Stolz Possen lehren; viele, die mit lächerlichem Aberglauben Altweiber-Mährchen erklären; viele, die mit Mühe und Schweiß Spielwerke sammlen, und solche mit groſsem Geräusch unter sich vertheilen. Bei allen diesen Beschäftigungen wird viel gestritten, viel gezankt, meistens über einen Eselsschatten, über Ziegenwolle, über Dunst und Rauch.

Doch giebt es auch andre Arbeiter, die, indem sie sich mit Nichts zu beschäftigen scheinen, die größesten Dinge vorhaben; sie arbeiten ruhend, sie lehren spielend. Lachend bessern sie und sind in Thorheit weise. Ohne Schweiß und Keichen, ohne Geräusch und Pralerei nehmen sie sich ihres Geschäfts aufrichtig an und treiben es auf dem kürzesten Wege.

Als Herkules einmal dies Laboratorium mit beiden Augen beschauet hatte, that er einen hohen Schwur, „daß in den Geschäften der Menschen „alles zwar mit viel Hyperbolen, Cerimonien, „Kosten, Geräusch und Lermen gemacht werde; „am Ende aber sei das Meiste doch Kinderwerk, „Dunst und Spiel.„

Der Ruf.

Einst brachte der Ruf die Bilder berühmter und unberühmter Männer auf den Markt; und kein Waarenhändler hatte je mehr Beschauer, mehr Käufer.

Wie auch anders? Man bekam hier Männer zu Gesicht, die zum offnen, oder stralenden Himmel andächtig hinaufschauten; Männer, die die Landcharte mit dem schärfsten Blick ansahen; Männer, die mit Fernglas und Cirkel das ganze Naturgebäude maassen; Männer, die mit einem Gebund Schlüssel in der Hand alle Schatzgierigen zu sich einluden, und (warum gehe ich rückwärts?) Menschen, die Jupiters Blitz mit unverletzbarem Arm schleiderten, und die Erde dem Gebiet des Himmels entzogen hatten; Helden, mit der nachsehendsten Kunst Apelles gemahlt, die auch den kältsten Menschen zur Tugend aufriefen.

Von ungefähr kam die Gegenwart der Dinge auf den Markt, betrachtete die Bilder, las ihre Titel, untersuchte ihre Embleme, ihre Lobschriften und brach in ein lautes Gelächter aus. Dann kehrte sie sich zu den Käufern und sprach: „entweder kannte ich diese Männer nicht, oder ich fand bei ihrer keinem, was ich hier von ihm sehe und lese.„

Dagegen betrachtete sie auch die Bilder der Unberühmten, und hatte mit vielen derselben Mitleid. „Wie manchen Ruhmwürdigen Mann „vergessen wir! seufzete sie; wie manchen ziehen „wir hervor, der ins Dunkel gehörte!„

Die

Die Flecken.

Unachtsam wandelten einst im Garten der Wohllust einige Fremde; bezaubert von der Anmuth der Gegenstände besahen sie alles und geriethen zuletzt in unterirrdische Grotten.

Da spritzten Röhren auf sie und machten sie naß; sie eilten nach Hause, und als sie sich trocknen wollten, fanden sie die Flecken von sehr verschiedener Art.

Die nur von Eitelkeit, Trägheit, Geschwätzigkeit, Meinungssucht bespritzt waren, wurden bald trocken, und ihre Kleider hatten keinen Schaden.

Die Hochmuth, Geiz, Neid, Unmäßigkeit genetzt hatten, trockneten langsamer; ihre Kleider verlohren den Glanz.

Die

Die endlich Wohllust und Blutdurst besprengt hatten, mochten lange und oft ihre Kleider beschämt ans Feuer hängen; die Kleider schrumpften zusammen und behielten ihre Makel.

Ach, sagte jemand, der zusah; „für die Flecken des Gewissens ist keine Lauge und Seife.„

Pal-

Pallas.

Pallas schlug einst ein Büchelchen auf; ein Literator sah es und lachte. „Was hast du, rief er aus, mit Büchern zu schaffen? Du, die ich eben nur in Waffen sah.„

Sie erstaunte über das bärtige Kind und sprach voll Unmuth:

Vielleicht wohnen die Wissenschaften nirgends schlimmer, als bei dir; nirgend besser als bei mir. Dir sind sie Sackträger, die Vocabelbücher schleppen; mir sind sie über Irrdisches und Himmlisches Richter. Dein enger Kopf ist arm und leer, außer von Spinngewebe und Moder; ich habe zu Betrachtungen einen Pallast, zum thätigen Leben Ländereien, zu Erfindungen Wälder und Haine, wo allenthalben ich meine Gäste prächtig aufnehme und bewirthe.

„Zweifelst du daran, so denke an die Scaliger, die Dousa's, Ranzau, Hutten, Brahe, Mornai, Thuan, Welser, Enenkel; sie allein nenne ich dir aus so viel andern Namen: und der Könige und Fürsten schweige ich ganz. Haben diese bei mir minder köstlich gelebet? Haben sie dein Hunger- und Kummerleben je begehret?

Lerne also von mir, daß eine edle Abkunft mit der Gelehrsamkeit sich auch zusammen schicke, und daß es einen gewaltigen Unterschied mache, ob Wissenschaften an eine grosse oder verworfne Seele gerathen.

Das Verdienst.

Das Verdienst war Vater vieler Kinder, und doch schien es sich um ihr Fortkommen am wenigsten zu bekümmern.

Geschlecht und Reichthum stellten ihm vor, es möchte doch aus dem Beispiel Derer Klugheit lernen, die von ihrer prächtigen Hoffnung so tief hinabgesunken seyn; aber das Verdienst pries seine Thaten, die viel zu groß seyn, als daß sie auch in Nachkommen vergessen werden könnten. Es bliebe ja, meinte es, der Welt nicht nur sein Name, sondern auch Denkmale seiner Arbeiten, seines Verstandes, seiner Nützbarkeit zurück, die für die Seinigen wohl sorgen würden.

Die Politik lachte. „Weiß der Einfältige nicht, sagte sie, daß es der Zeit nie an Werkzeugen, daß aber Werkzeugen es oft an einer Zeit fehle,

fehle, die sie anzuwenden Lust hat? Weiß er nicht, daß man hiebei nach einem andern Calcul rechne, als nach dem Goldgepräge verdienter Namen?

Das merkten sich einige Kinder des Verdienstes, die sich lieber unter jedem andern, als unter dem väterlichen Namen um Dienst bewarben; den andern diente der leere, anmaßende, träge und verdrießliche Geschlechtsname zu nichts, als daß sie in die Luft schnappten.

Einer der Alten sahe dies und sprach: „ach, wie könnte irgend ein Mensch um die Welt Verdienst haben, da Jesus Christus selbst sich um sie so übel verdient gemacht hat!„

Die

Die Nachwelt.

Den Schriftstellern ward durch einen höchsten Befehl geboten, daß künftig jeder nichts als in und aus seinem Fach, von seiner Facultät und Handwerkswissenschaft schreiben, niemand aber sich mit Politisiren, mit Raisouniren über Welthändel und Sitten der Zeit abgeben sollte.

Das thaten sie nun treulich; vom Geist der Sitten ward nichts gesagt, hie und da nur mit Zittern und Zagen darüber ein verstohlner Wink gegeben.

Die Nachwelt hörte dies und erstaunte. Sie nahm wahr, daß durch solche List alle bösen Handlungen der Menschen begraben, daß für sie alles in Ungewißheit und Nacht gehüllet werden sollte, damit sie ja Gottlosigkeiten für heilige Sitten, Grausamkeit für Gerechtigkeitsliebe, Thorheit für sinnreichen Witz annehmen müßte.

Also bat sie einige rechtschaffene Männer zu sich und flehete sie ängstlich an, sie möchten sich ihrer erbarmen, und ihr mit männlicher Wahrheit und edler Freiheit unverfälschte, nicht trügliche Waare zukommen lassen. Der Haß, sagte sie, den Ihr darüber leidet, dauert nicht lange; mit Einem Zeitalter ist er vorüber. Verwischt und vergessen sind sodann alle die nichtigen Umstände um euch her; indeß euer lobwürdiges Unternehmen, eure schöne Kunst, Angenehmes und Nützliches zu verbinden, ans Licht tritt, und die ganze Nachwelt euch mit dem gebührenden Preise ehret.„

Her-

Herkules.

Als Herkules die Erde wieder besuchte, fand er auf ihr drei wilde, verderbliche Ungeheuer, **Tyrannei, Sophisterei** und **Heuchelei.**

Die erste regierte statt der Macht, die zweite statt der Wissenschaft, die dritte statt der Liebe.

Er wußte, er müsse sie überwinden; Leib und Leben war ihm dafür nicht zu theuer. Einige kleine Bestien, die jenes dreifache Ungeheuer hervorgebracht hatte, waren von ihm auch schon edel erlegt; die Mütter selbst aber konnte er mit keiner Gewalt aus ihren Hölen ziehen, noch zum Kampf bringen: denn sie hatten sich mit der **Unwissenheit** umschanzet. Was Herkules gegen sie that und unternahm, war vergebens.

Da nahm der **Tapfere** sich einen Streitgehülfen, den **Weisen**: *) denn, sprach er, so lange die **Unwissenheit** unzerstört bleibt, können wir nie den Untergang jener Abscheulichen hoffen. Ist sie dahin, so ist „nichts Schwächeres „auf der Welt, als das Reich der Gewalthätigkeit, der Lüge und der Verstellung.„

*) Der Verfasser nennt hier den Thomas Campanella, aus dessen Gedichten er auch diese Einkleidung genommen hat.

Die

Die Erfinder.

Auf dem Staatstheater pflegen die durch Preise hervorgelockt zu werden, die etwas Edles und Nützliches erfinden.

Unlängst trat ein Patriot hervor und versprach die Kunst, den Saft der Unterthanen, ohne daß sie es merkten, aus ihnen in ein Privatbehältniß zu leiten.

Dabei hatte er Brillen, die zehnfach vergrösserten, so daß der Faden ein Strick, der Pfennig ein Ducaten schien; sodann auch Scheidewasser, ein süsser Trank, der inwendig alles aufzehrte, von aussen aber dem Körper seine Gestalt ließ.

Da trat die **Rechtschaffenheit**, der Staatskunst gewisseste Rathgeberin, auf, sah die Bestie grimmig an und sprach: Jetztlebenden soll nie-

mand schaden; dieser Böſewicht aber wütet gegen Welt und Nachwelt. Das Fleisch will er verzehren, und zukünftigen Geschlechtern die Haut nachlassen.

„Der Kaiser August ließ seine Stadt, die er von Ziegeln gebaut überkommen hatte, von Marmor erbauet zurück; Dieser will eine goldne Stadt in Asche der Nachwelt übergeben.„

Alle fielen der Rechtschaffenheit zu; der Projectmacher ward in einen flammenden Ofen geworfen, und mit seiner umhergestreueten Asche die Luft versöhnet.

Der

Der kranke Staat.

Längst hatte der Staat die Lungensucht; längst hatte er in seinen Gliedern Schwere gefühlet, und keine Arznei wollte helfen.

Das Concilium der Aerzte war, wie gewöhnlich, unter sich uneins; alle aber kamen darinn überein, daß der Kranke schwer zu curiren sei: denn sein Auge scheue und eckle sich an der Medicin, sein Mund schließe sich ihr, Hände und Füße erstarrten und der Magen gebe sie von sich. Ein einziger möge ihn etwa noch curiren, durch Kunst oder durch Zufall, und zwar ein altes Weib, die Armuth.

Die Armuth ward herbei geruffen; weit that sie ihren Mund auf, und sprach. Die unverschämte Schwätzerinn sprach also:

„Närrischer Kranker, warum bist du krank? Nur dadurch, daß du der Natur undankbar, ein

Feind deiner eignen Glieder, der jetzigen Zeit zur Schande, der künftigen zum Spott bist. Auf! nimm die Arznei, die dir die bittre **Wahrheit**, die genaue **Oekonomie**, die arbeitsame **Gerechtigkeit** reicht, und du wirst genesen.

Der beschämte Kranke nahm sie und genas. Zur Verwundrung aller Schlucker, Seiltänzer, Schmeichler und Buben genas er wirklich.

* * *

Einem treuen, aber ermatteten Pferde ziemen nicht Blutritzende Sporne; ein guter Zuruf seines mitleidigen Reiters muntert es mehr auf, als alle Stöße in seine Seiten.

Symbole.

Die gemahlte Poesie war in der Christenheit ehemals wohl gelitten gewesen und ihres Scharfsinns halben gelobt worden; sie mußte aber, ich weiß nicht weßhalb? einmal plötzlich unter die Scythen wandern. Da war sie in großer Gefahr.

Sie liebt bekanntermaassen Salz und nur das reinste Salz; die Scythen aber brauchen kein Salz, und waren der mahlenden Poesie von Natur erzfeind.

Mochte sie eine Sonnen- oder Mondfinsterniß, mochte sie Nebelsterne, oder irgend sonst etwas mahlen, Zahnlose Löwen, faule Bären, läßige Pflugstiere, lahme Pferde, magre Hirsche, räudige Wölfe, dumme Füchse, Adler ohne Federn, Pfauen ohne Schweife, heisere Hähne, geflügelte Schildkröten, rostige Kronen, welke Kränze, welkende Rosen, befleckte Lilien, faules Obst, ans

gehauene Stämme, morsche Balken, morsche Kreuze, zerfallende Thürme, stumpfe Degen, zerrißne Fahnen, ausgelöschte Fackeln, verschimmeltes Brot, durchlöcherte Beutel — alles war verfänglich und verdächtig.

„Dank dem Himmel, rief endlich die mahlende Dichtkunst im Zorn aus, daß er die Freiheit „der Menschen doch noch auf Eine Weise gesichert „hat, durch **Gedanken**. Denken darf man „doch auch bei den Scythen, was man bei ihnen „weder thun, noch reden, weder bilden, noch „mahlen darf.„

Der

Der Augur.

Ein Augur begegnete einen andern Augur; des Einen Stirn war heiter; die Stirn des Andern lag in Falten und Runzeln.

„Warum runzelst du deine Stirn gegen mich? sprach der Eine; mich dünkt, wir kennen einander.„

Dörfen aber nicht, sprach der andre, von unsern Geheimnissen, wie wir sie kennen, hier sprechen: denn käme jemand dazu, wie bekäme ich sogleich mein Amtsgesicht wieder?

„Da thust du nicht unrecht, erwiederte jener; sonst aber weiß ich nicht, warum manchmal Amtsbrüder selbst gegen Amtsbrüder eine Geheimnißreiche, hohe Mine affectiren und damit auch die schrecken wollen, die doch eben so gut, wie sie wissen, was hinter dem Vorhange sei. So schwätzt der Antichrist vom Schreine des Herzens,

der

der Despot von Allgewalt, der Sophist von seiner Allwissenheit, auch gegen Ihresgleichen, gegen Kunst- und Handwerksgenossen; wie wenn der Marionettenspieler seinen Mitgesellen hinter dem Vorhange, der die Dräte und Fäden seiner Maschiene sieht, bereden wollte, die hervorspringenden Puppen sprechen und leben.„

Freilich, sagte der andre, wüßte ich davon keine Ursache anzugeben, als die Gewohnheit; wir gewöhnen uns an den Betrug so gar bald, daß er uns in kurzem zur zweiten Natur wird.

Und euch zur Strafe dient, rief ein Dritter, der unversehends dazutrat. „Die andre hintergehen wollen, müssen zuletzt einander selbst „schimpflich betrügen.„

Un-

Unternehmung und Ausführung.

Unternehmung und **Ausführung** geriethen in einen warmen Streit. Jene beschuldigte diese, daß sie sich zu sehr vordränge, und sie als eine Untüchtige verlache; da doch sie, die Unternehmung es sei, die der Ausführung, ehedem viel Hülfe und Dienst erzeigt habe. Von diesem allen wolle sie jetzt nichts wissen, seitdem das Glück sie unversehends begünstigt und zu Ehren gebracht habe. Habe sie Herz, die Ausführung: so könne die Sache durch einen Zweikampf entschieden werden.

Gar zu viel Herz hatte die **Ausführung** eben nicht. Da sie aber das Glück auf ihrer Seite hatte, so priesen viele ihren Ruhm und ihre hohen Kräfte. Die Sache kam vor erwählte Schiedsrichter; und wunderbar! die edelsten, die herzlichsten Menschen waren auf Seite der **Unternehmung**; die begünstigten, die glücklichen

dage-

dagegen schmeichelten der **Ausführung.** Endlich sprachen, nach reifer Ueberlegung, die Richter also:

„Nachdem die Erfahrung gebe, daß die berühmtesten Ausführungen oft von den unberühmtesten, verachtetsten Anlässen; ein edles Unternehmen hingegen nicht anders als von einem nicht gemeinen, edlen Gemüth abstammen könne: „so sei der Vorzug des Unternehmens vor der Ausführung entschieden; maassen auch der Tod eines einzigen beherzten Mannes der Welt oft mehr Nutzen bringe, als das lange Leben vieler **Ausführenden**, träge befolgenden Menschen?„

Die

Die Quelle.

Eine reiche Quelle floß auf öffentlichem Platz; ihr Wasser ward zu vielfachem Gebrauch der Menschen hie und dorthin abgeleitet, in den Pallast, in die Häuser der Kranken und Gesunden, in die öffentlichen Gebäude. Nirgend fehlte Wasser, jedem Ort floß es in seinen Röhren zu.

Da ließ sich der, der den Pallast bewohnte, von den Künstlern einreden, in seinem Pallast einen prächtigen Brunn aufzuführen, aus dem fortan durch geheime Röhren das Wasser jedermann mitgetheilt werden sollte; und zwar sollten Thierfiguren in mancherlei Gestalt es hie und dort ausspritzen.

Damit dies ins Werk gerichtet werden könnte, wurden die Röhren, die von der öffentlichen Quelle leiteten, zuerst vermindert, nachher ganz weg-

weggethan, und zuletzt alles Wasser in den Pallast geleitet.

Aber siehe, ein Wunder! Der Brunn des Pallasts trocknete aus; und doch konnte man davon keine Ursache finden, weder im Himmel noch auf der Erde.

Die Physiker wurden gefragt; da trat Einer hervor und sagte: „Wundert euch nicht, meine „Brüder. Des heiligen Wassers Natur ist diese, „daß wenn es zur Privatquelle werden soll, es „austrockne und sich in die Erde verliere; ja wer „nur mit ungeweihtem Munde es berühret, dem „wird es die Eingeweide verzehren.„

Die

Die Staatsraison.

Im Staat sahe man Tag für Tag etwas ändern; man verwunderte sich, dorfte nicht tadeln, und doch blieb es schwer zu begreifen, wie unsrer Vorfahren Gesetze und Gewohnheiten so sehr in Miscredit geriethen, daß man an ihnen täglich meistern und bessern müße.

Endlich ergab es sich, daß eine neue Regierungsformel ins Land gekommen sei, die sich **Staatsraison** nenne; der stehe es frei, göttliche und menschliche Rechte zu brechen, weder auf Eid, noch Schaam, noch Gewissen Rücksicht zu nehmen, wenn nur der Staat, dem sie dienen solle, consolidirt werde.

Das Volk staunte zu dieser gehäßigen Frechheit, und wußte nicht mehr, was es thun solle? womit man an ihm zufrieden wäre? Jede Stunde gab es Sich selbst, das Seinige und die Seini-

gen den Beschlüssen einer billigen oder unbilligen Staatsraison Preis.

So trieb die Staatsraison ihr Werk fort; ein Tag vernichtete den andern, ein Gesetz, ein Decret das Andre, bis endlich ein des göttlichen Rechts Erfahrner seinen Mitbürgern Muth zusprach: „fasset Herz, ihr Brüder, sprach er, es „giebt noch eine höhere Staatsraison in der „Welt, deren Werk es ist, alle ungerechte, frevelnde Staatsraisons zu ihrer Zeit mit Schaudern zu vernichten.„

Ohne.

Die Republik bemerkte, daß Viele ihre Aemter ohne Würde und Rechtschaffenheit verwalteten; sie sann also darauf, bessere Menschen an ihre Stelle zu bringen, und untersuchte deßhalb genau ihr Betragen.

Da sahe sie, daß das einzige Wörtchen **Ohne** viele besudelte; sie sah Priester ohne Beruf, Richter ohne Känntnisse, Gelehrte ohne Beurtheilung, Fleißige ohne Ueberlegung, Reiche ohne Gewissen, und ferner.

Um ihnen ihre Unschicklichkeit und den Schaden, den sie stifteten, vorzuhalten, schrieb sie ihren Mängeln in einer Tabelle Vergleichungen bei, deren wir einige hersetzen wollen.

Regenten ohne Gerechtigkeit; Ströme ohne Wasser.

Ein Reicher ohne Milde; ein Baum ohne Frucht.

Ein Jüngling ohne Gutartigkeit; ein Haus ohne Dach.

Ein Gelehrter ohne Ausübung; eine Wolke ohne Wasser.

Ein Weib ohne Zucht; eine Speise ohne Salz.

Ein Vernunftlehrer ohne Wissenschaft; eine Feder ohne Tinte.

Känntniß ohne Anwendung; ein Rauch ohne Feuer.

Unternehmung ohne Kraft; ein Flug ohne Flügel.

Geschicklichkeit ohne Gönner; eine Erde ohne Thau.

Ein Vorsatz ohne Beständigkeit; ein Uhrrad ohne Gewichte.

Die

Die Verstellung.

Die Sterndeuter eines gewissen Orts sahen voraus, daß ihrem Vaterlande aus einer unglücklichen Constellation eine große **Vernunftverwirrung** bevorstehe. Sie begaben sich also am gefährlichen Tage hinweg und wagten es, bei gesundem Verstande zu bleiben, damit sie diesen nachher ihren verunglückten Mitbürgern wieder geben könnten.

Die bethörende Kraft der Planeten wirkte; unsre Weisen kamen zurück, und suchten jetzt durch die genauesten Vorschriften die alten vernünftigen Sitten, Gewohnheiten, Kleider, Studien, Lebensweise wieder einzuführen, und ihre schwärmenden Mitbrüder zu heilen. Aber vergebens. Diese standen mit solcher Wuth gegen sie auf, daß den Weisen nur unter Einer Bedingung das Leben gelassen würde, nämlich, sie müßten sich den

Sitten der Thoren in Allem aufs genaueste bequemen.

Von jetzt an verbargen sie ihre Weisheit und sprachen davon nur unter sich, heimlich; öffentlich mußten sie Beifall geben, zuklatschen, schwätzen, sich dem größten Narren als der ersten Stütze des Staats unterwerfen, seine, auch die ungereimtesten Handlungen mit vollem Munde loben — sie mußten.

Die

Die Waage.

Menschen haben die böse Gewohnheit, daß wenn sie jemand lieben, sie alles, auch die unnützesten Kleinigkeiten an ihm bewundern; hassen sie ihn, so wird auch das Lobwürdige an ihm getadelt.

Diesem Uebel wollte die Königin der Sitten, die Philosophie, steuren. Im Vorhofe der Vernunft ward also eine Waage aufgehängt, deren Eine Schaale das Gute, die andre das Böse wägen und durch das Uebergewicht der Einen oder der andern Lob oder Tadel bestimmt werden sollte. Der geschickteste Waagekünstler, Archimedes, ward zum Aufseher darüber gesetzt, damit ja kein ungerechtes Pöbelurtheil aufkommen, und einen Unschuldigen drücken könnte.

Alle diese Sorgfalt der Philosophie fruchtete wenig. Die Menschen konnten nicht dahin gebracht werden, zu loben, wen sie sich vorgenom-

men hatten zu tadeln, zu tadeln, wer einmal der Gegenstand ihrer Bewunderung war.

Da stand ein Christ auf und zeigte ihnen, „das Gute in einem Menschen sei Gottes Gabe, das Böse an ihm eines bösen Geistes Werk. Jenes müsse man ehren, dies bedauren, und bei beiden den Nächsten tragen, wie er auch wäre, und mit Klugheit ihn etwa bessern.„

Dem stimmeten Mehrere bei, und als sie gefragt wurden, wie sie dies sonderbare Gesetz bei sich in Uebung bringen könnten, antworteten sie: gar leicht! Denn eigentlich sei jeder Mensch wohlthätig. Der Gute sei uns liebenswürdig, der Böse merkwürdig; der Freund ein Gefährte, der Feind ein Lehrer; der Offene uns ein Gesellschafter, der Falsche ein Wächter.

Der

Der Knote.

Adrianus Romanus, ein Belge, flocht aus Stricken der Algebra einen Knoten, den er für verflochtner als jenen Gordiſchen hielt, und ihn daher mit großer Pralſucht der ganzen mathematiſchen Welt zur Auflöſung vorlegte. Franz Vieta, der Gallier, ſah und löſete ihn; er lachte über die Eitelkeit des Mannes.

Das brachte dem Vieta vielen Ruhm; man glaubte, einem ſolchen Kopf ſei nichts unauflöslich.

Als unvermuthet ein andrer Knote vor ihn gebracht wurde, aus eiſernen Dräten geflochten; es war **Machiavells Fürſt.**

Der Knote war voll Stacheln; nur mit Handſchuhen konnte er berührt werden; ein inneres Feuer durchglühte ihn, und wie durch magiſche Kraft waren ſeine Fäden in einander verwebet.

Dabei war er so schwer, daß die Hand vor ihm niedersank; so blitzend, daß das Auge über ihm stumpf ward. Vieta schwitzte, rief alle seine Kunst, die ganze Analyse zu Hülfe; umsonst! er verzweifelte an der Auflösung.

Da nahm er im Zorn den Hammer zu Hülfe; die Funken sprangen umher; er war in größester Gefahr und sah am Ende, daß ein Geflecht, in welches arme Unterthanen verstrickt sind, weder zu zerschlagen, noch aufzulösen sei. Es sei gar nicht zu behandeln.

Und sprach: „was durch Kunst zusammenge„setzt ist, kann durch Kunst aufgelöset werden. „Ein Gewirre aber, das Gewaltthätigkeit, Be„trug, List und ihres gleichen in Eins schnüren: „das wolle kein Mensch, das möge Gott auf„lösen!„

Man

Man muß.

Die Imperſonalien kamen einſt zum Landtage zuſammen und faßten ziemlich billige Rathſchläge. Das „es iſt billig, nützlich, erforderlich, nöthig, es ziemt ſich, es pflegt, es iſt bekannt, es iſt beſſer, es iſt Sitte, Vertrags, Rechtens u. ſ. ſprachen zuerſt friedlich mit einander; bis auf Einmal der Miniſter „Es gefällt„ erſchien, ſeinen Plan vorlegte und darüber in Stimmen zu gehen antrug.

Die Imperſonalien geriethen alle in Verlegenheit; ſie ſtellten vor, man müße Verträge der Vorfahren reſpectiren, auf die Nachkommenſchaft Rückſicht nehmen, „es ſei ſchwer, es ſei unmöglich.„ Alles vergebens. Der Miniſter „Es gefällt„ hatte einen Subſtituten mit ſich „Man muß.„ Sogleich hörte alles Ueberlegen auf; das Wollen mußte dem Muß ſeufzend ſich fü-

Digitized by Google

fügen, und alle Impersonalien baten Gott den Herren, daß des leidigen „man Muß„ wegen der Nachwelt nur ihre Namen nicht auch mit Schimpf und Schande genannt werden müßten.

Geduld.

Einst kamen die drei Kunstrichter der Welt zusammen. Der erste war der **Klagende**, dem der ganze Zustand der Menschen Plage und Elend schien. Der zweite war der **Unruhige**, der allenthalben sich dem Uebel entgegen warf und mit der Natur der Dinge selbst es aufnehmen wollte. Der dritte war der **Lachende**, dem alle die Singchöre von Nichtigkeit, Posse und Verwirrung ein Vergnügen machten.

Oft pflegten sich diese drei, wie dem Uebel zu steuren sei, zu besprechen; sie konnten aber selten zu einem Schluß kommen: denn ihre Meinungen stießen zu hart gegen einander.

Endlich ließen sie auch den Sokrates und Epiktet zu sich, die ihnen vor allem andern Geduld anriethen. Geduld, sagten sie, ist die beste und einzige Arznei, Uebel dieser Art zu heilen

oder

oder zu lindern. Geduld, sagten sie, die ruhig in Gott, mit Menschen gemäßigt und mitleidend handelt, vor Bösen vorsichtig sich hütet, der Eitelkeit sich entzieht; sie erreicht wenigstens Das allenthalben, „daß sie nur das Gewisse glaubt, „nur das Gute ausübt, dem Eiteln entsagt, der „Schminke spottet, der Uebermacht weicht und „das Uebrige — erträgt.„

Das

Das Todtengericht.

Minos, der gerechte Richter der Todten, erkennt mit großem Scharfsinn den menschlichen Verbrechen ihre Strafen zu. Oft gehn die Seelen aus dieser Welt ungestraft hinunter; sobald sie aber vor ihm erscheinen, sieht er an ihren Flecken, was jede verübt hat, und spricht sein Urtheil. Die Mächtigen werden gemeiniglich den ungeduldigsten Herren zu Theil, und lernen gehorchen. Vielwissende Schwätzer verstummen, bis sie von Weisheit bersten. Hochmüthige gerathen in den Koth; Lügnern werden die Zähne sehr unsanft entnommen; Wohllüstige peinigt ein ewiges Eis, Verläumder ein ihnen verhaßter Glanz; Neidige müssen bei Glücklichen wohnen und sich an ihrer Seligkeit quälen; Geizige nagt ein unersättlicher Hunger; Neugierige irren in ewiger Nacht; Heuchler peiniget die lautredende Wahrheit. Und wer könnte jede Art der Strafen erzäh-

zählen? Gnug: **jede Ausschweifung wird durch ihr Gegentheil gestraft.**

Dies hörte ein Rechtschaffener und sprach: **So lohnt es denn auch, Gutes zu säen, damit wir Gutes ernten: denn wie jedes Laster durch sein Gegentheil gestraft wird, so lohnt jede Tugend sich durch sich selbst.**

Der Samariter.

Ein Jüngling wollte aus der Königsstadt des **guten Rufs** in ein Städtchen menschlicher Gesellschaft reisen. Er zog auf offner Straße mit gutem Gewissen daher und fiel unter die Mörder. **Verläumdung, Neid** und **Betrug** griffen ihn an, nahmen ihm alles, was er in seinem vorigen Leben Rechtschaffenes erworben hatte; selbst seine Kleider, an denen man etwa den ehemals Guten erkennen könnte, zogen sie ihm ausschlugen ihm tiefe Wunden boshaftiger Lüge, und ließen ihn liegen im Todeskampf mit der **Schande.**

Ungefähr begab es sich, daß **Landsleute** die Straße zogen, die mit dem Verwundeten auf mehr als Eine Weise in Verbindung standen. Sie sahen ihn, murmelten etwas, (ob mitleidig oder scheltend, weiß ich nicht,) und gingen vorüber.

Verwandte kamen nach ihnen, die Ein gemeinschaftliches Blut mit dem Verwundeten hätten fühlen sollen. Sie fürchteten, angeflehet zu werden, und eilten vorüber.

Endlich kam Einer von denen, die, der Welt verhaßt, den Lohn heiliger Thoren verdienen, und sahe den Armen. Er war von einer fremden Secte; demohngeachtet aber erbarmete sich der Wanderer des Jünglings, lief zu ihm und verband ihm seine Wunden, goß scharfen Wein, lindernde Oel hinein, hob ihn auf sein Lastthier der Duldung und brachte ihn in die Herberge eines ruhigen Nachdenkens. Er zog zwei Groschen hervor und gab sie dem Wirth, daß er ihn pflegete und ihm zum Licht, zur Gesundheit verhölfe. Werunter den dreien, ihr Menschen, war der Nächste dem Jünglinge, der unter die Mörder gefallen war? So gehet hin, und thut deßgleichen.

Der

Der Zweifel.

Nichts ist gefährlicher, als zweifeln zu wollen, wo alles vest und gewiß ist.

Das erfuhr neulich ein junger Mann von feinem Verstande, von untadelhaften Sitten, ein gewissenhafter, bescheidener Jüngling; nur daß er in Sachen, die er nicht recht begriff, etwas zu sorgfältig seyn mochte. Sein Name war **Zweifel.**

Zuerst gab er sich in die Schule der Theologen, sah ihre Uneinigkeit, zweifelte, und ward als Ketzer und Heide verbannet.

Er ging zu den Staatsklugen, fing ihre Staatsgeheimnisse nur leise und leicht zu untersuchen an. Er zweifelte, und ward als Rebell Landes verwiesen.

Von da kam er zu den Gelehrten. Er hörte ihre genaue Kenntniß, die sie von Himmel und

Erde, von der menschlichen Seele und ihren Organen hatten, zweifelte; und man warf ihm seine Dummheit vor, man stach mit Federmessern auf ihn, und warf ihn aus dem gelehrten Kreise.

Endlich gieng er zum Volk. Kaum aber, daß er sich merken ließ, er wünsche ihre Sitten sanfter, ihre Sinne weniger roh; so hieß er ein Schwärmer und ward gar aus der menschlichen Gesellschaft verstoßen. „Im Kerker, sprach man, genieſſe er seiner Weisheit; nur wolle er unsre Ruhe nicht stören!„

Von aller Welt verlassen, war es umsonst, daß er sich auf Gewissen, Vernunft, Rechtschaffenheit berief; er wolle keine Ordnung, keine Ruhe stören. — Er flehete Tauben; alle Stände der Menschen waren gegen ihn hart und ungerecht; nur Eine Zuflucht blieb ihm übrig, zu Gott, der das Innre kennet.

Der

Der gerechte Richter hörte den Armen und sandte ihm seinen Boten, den Tod. Der befreiete ihn aus dem Kerker, und foderte ihn vor des Ewigen Richtstuhl. Da wird Klage und Antwort gehört, da wird was recht und billig ist, gesprochen werden!

Die Edelgesteine.

Noch wäre der Betrug erträglich, wenn er nur nicht so kostbar wäre. Aber da stehn die Betrüger mit gefärbtem Glase, mit falschen Edelgesteinen; und pralen, und lassen sich theuer bezahlen.

Dieser Edelstein ist die Weisheit, jener die Stärke; dieser die Gesundheit, jener das Glück; dieser heißt langes Leben, jener Sicherheit, Liebe u. s.

Da dränget sich der Haufe um die Bude umher, und verschwendet sein Geld. Der kühne Schwätzer schwatzt, der Thörichte glaubet; der Betrüger lacht, der Betrogene glaubt vester; Wahrheit wird Irrthum, und Eitelkeit geschätzt.

Eine solche Bude sah einst ein Christ, und fragte, ob etwa auch der Edelgestein der **Rechtschaffenheit**, der **Geduld**, der **Bescheidenheit** zu Kauf wäre?

Der

Der Juwelenhändler lachte. „Bey mir, o Thor, ſuchſt du Steine, die du in jedem Koth findeſt?„

Der Chriſt erſchrack, entſchlüpfte mühſam dem Haufen und ſprach zu ſich ſelbſt: „lebe wohl, du gläſerne Glückſeligkeit, die mit falſchem Schein das Auge verblendet! Wenn du zu Boden fällſt, zerbrichſt du.„

Einfalt und Wahrheit.

Die Vorzeit in ihrer einfältigen Tracht traf auf ihre Enkelin, die Nachwelt, ein freches und leichtsinniges Mädchen.

Sie wunderte sich über ihre üppigen Kleider, über ihre leichtfertigen Gebehrden und fing an zu murmeln. Diese aber, rüstig mit ihrer Zunge, warf der Großmutter Dummheit, Plumpheit vor, und strich dagegen ihrer Denkart, ihrer Beredsamkeit, ihrer Händ' und Füße, ihres ganzen Körpers Leichtigkeit und Cultur hoch hinaus.

Die Alte konnte nicht einsehen, was denn das Sublime, Besondre und Ausgesuchte sei, das ihr fehle und die Nachwelt besitze. Da brachte diese ein so krummes, verdrehtes, gefärbtes Ding hervor, daß man ihm kaum einen Namen, geschweige Lobsprüche zu geben wußte.

Ernst und verachtend sah es die Alte an, und sprach: Schäme dich, Leichtsinnige! Ist dies das Glück deiner Zeit? ist dies der Fortgang deiner gerühmten Feinheit? Als ob ich das Alles nicht gekannt hätte! Ich schwöre dir: Hundert und tausendmal ward das zu meiner Zeit erdacht, aber sogleich verworfen; tausendmal versucht, aber sofort eitel und nichtig befunden; es wollte sich einschleichen und ward hinausgestoßen, bis ich endlich durch lange Uebung und durch die gewisseste Erfahrungen lernte: „Nichts sei so sicher, so beständig, so angenehm, so vortheilhaft für dieses und jenes Leben, als **Einfalt und Wahrheit.**„

Die Hinkenden.

Nichts Hinkendes oder Verstümmeltes sollte Gottes Altar dargebracht werden; so lautete einst das strenge Gebot, woran unsre hinkende Zeit streng erinnert wurde.

Täglich ergingen alsoneue Befehle, die aber niemand achtete, niemand ins Werk setzte, z. B. „Was jemand befiehlt, soll er selbst auch befolgen; wie er lehrt, soll er thun; was er lieset, soll er verstehen; nachdem er wahrnimmt, soll er urtheilen; was er lernt, soll ihn belehren; was er weiß, soll er mittheilen; nachdem er hat, soll er geben; nachdem er empfindet, sprechen; nachdem er liebt, helfen; nachdem er selbst dient, Dienste fodern.„

Die heilsamen Befehle dieser Art wurden so wenig befolgt, als andre. Und damit man die Unterlaßer nicht Ungehorsams beschuldigen könnte, wichen die Hinkenden der Vorschrift damit aus: „

es

es geschehe doch alles, wenn gleich nicht genau nach der Vorschrift; der Zweck werde dennoch erreicht. Es seyn nämlich andre, die befehlen, andre die gehorchen; andre die lehren, andre die thun und s. Durch diese wunderbare Verschiedenheit der Menschen werde mehr ins Werk gerichtet, als durch jene lästige Verbindung der Pflichten.„

So kam das alte Gesetz Gottes durch eine menschliche Novelle in Verjährung.

Das hörte Augustin, das Muster eines ächt rechtschaffenen Lebens. Er wandte sich zu den Seinigen, und sprach klagend: „wohl reden, und übel leben; was heißt das anders, meine Brüder, als sich mit eigner Stimme verdammen und überweisen?“

Der

Der Fußsteig des Lebens.

Auf jenem engen, unebnen Wege, der zur Pforte des Lebens führt, wandern die Pilger wunderbar daher.

Einige, in weißen, saubern Kleidern, messen und zählen die Schritte; plözlich befällt sie ein Schwindel; sie stoßen ans kleinste Steinchen, fallen, und beflecken ihr hellglänzendes Kleid.

Andre werden wie von Geißeln getrieben; sie setzen über Felsen und Klüfte, und haben nicht Zeit zu schwindeln. Sie kümmerten sich nicht um ihr Kleid, und unbefleckt fliegen sie ihren Weg dahin.

Einige von scharfem Gesicht, sehen vorwärts, sehen umher, sehen zurück, verweilen und kommen nicht weiter; indeß andre sogar zurück zu gehen und etwas Andres im Sinne zu haben scheinen; und kommen doch vorwärts.

Die-

Diese laufen, eilen, schwitzen, keuchen und fallen ohnmächtig nieder; jene scheinen müssig und ruhig, und kommen fort.

Einige fasten und martern sich ab, daß, wenn sie jezt frisch daran wollen, ihnen Kräfte fehlen. Andre geniessen die Gaben der Natur, und streben hinauf zum Himmel.

Kurz. Menschliche Vorschriften und Regeln helfen bei dieser Wanderschaft wenig; auf die höchste Güte des Schöpfers und auf die lauterste Einfalt des Geschöpfs kommt Alles an.

Digitized by Google

Die Unschuld.

Die Unschuld hatte dadurch gefehlt, daß sie recht gethan hatte, und ward deßhalb vor Gericht gefordert.

Unerschrocken trat sie vor dasselbe, weil sie die Richter nach sich selbst beurtheilte; sie sahe diesen, jenen, einen dritten an, die sie einzeln für gute Männer gehalten hatte, und konnte nicht anders denken, als daß sie jezt verbunden auch die billigsten Richter seyn müßten.

Da waren Gotteslängner, die im Ruf einer unabläßigen Andacht standen; Blutsauger, die das Recht sprechen, Barbaren, die alles wissen, Blinde, die von Farben urtheilen sollten. Denen allen vertrauete sich die Unschuld sicher an; ach aber, wie sehr hatte sie sich betrogen!

Sie hatte die Guten gelobt, die Bösen getadelt; und sahe jezt, daß die, die sie für die Guten gehalten hatte, sich des Tadels der Bösen

als

als ihrer eignen Sache annahmen, mit dem Lobe der Guten dagegen gar nicht zufrieden waren. Kaum wollte sie ihren Augen trauen, da sie sah, daß andächtige Männer die Andacht mißbilligen, gerechte Männer der Billigkeit entgegen streben, gelehrte Männer Wissenschaften verachten, das unterdrückte Volk seine Freiheit verabscheuen könne; sie stritt mit sich, und ward beinahe an sich selbst irre, daß sie mit ihrem Urtheil den besten Männern so habe mißfallen mögen.

Den Nebel zerstreuete ihr aber die edle Jungfrau, **Rechtschaffenheit**, tröstete die Unschuld und hieß sie mit der heitersten Stirn das unbilligste Gericht erwarten. Denn, sagte sie, wisse diese Maxime, Schwester: „Männer, die jeder „für sich der Unschuld nichts anzuhaben wagen, „können, wenn sie im Collegium oder sonst mit „andern vereint sind, ohne Gewissen ihr Schimpf „und Schande anthun.“

Viel

Viel und Wenig.

Ein Jüngling von edlem Gemüth wollte zur Königsstadt des Glückes hinauf; und wo er von jemanden hörte, der des Berganſteigenden Weges kundig ſei, den glaubte er, darüber fragen zu müſſen.

Und allerdings fanden ſich viele, die ihm mit großer Zuverſicht die Reiſe vorzeichneten, Philoſophen, Politiker, Mönche, Einſiedler, Zauberer ſogar, und die einen Vorſchmack der Gottheit enthuſiaſtiſch träumten.

Von allen Seiten Reiſecharten gnug; wie er aber nach ihrer Vorſchrift den Weg antrat — Wunder! wie oft ſtieß er an! wie oft kam er ab vom Wege! an welche Klüfte, an welche Höhen gerieth er! Er fluchte allen den Stuben-Wegweiſern, die in ihrem Kopf Wege und Stege im Himmel und auf der Erde wollen ausgemeſſen haben.

Endlich bemerkte er von weitem einen einfach gekleideten, schlichten Mann; den suchte er mit großer Mühe zu ereilen. Ganz außer Athem trug er ihm sein Unglück vor, und wie wunderte sich der fremde Mann, da er alle diese verwegnen Vorschläge anhörte.

Bisher bist du irre oder gar rückwärts gegangen, sprach er; willt du mir aber folgen, mein Freund, so thue es und merke dir zu unsrer Reise nur die zwei Worte, **viel und wenig.**

Siehe viel; bewundre wenig. Höre viel; glaube wenig. Wisse viel; sprich wenig. Lies viel; schreibe wenig. Untersuche viel; behalte wenig. Dulde viel; billige wenig. Meide viel; fürchte wenig. Erwarte viel; hoffe wenig. Bedecke viel; haße, rüge, verlache wenig. Ueberlege viel; beschließe wenig. Laß viel zu dir; weniges liebe. Arbeite viel, befiel wenig. Bete viel; lehre wenig.“

Der Jüngling gehorchte und reisete glücklich.

Das Herz und die Zunge.

Zur Zeit des Glückes, wenn holde Gestirne regieren, schwätzet die Zunge gern, erlaubt sich alles, und will den Namen einer beherzten Sprecherin für Freiheit und Rechtschaffenheit davon tragen.

Es fehlet ihr auch nicht an Schmeichlern, denen die Schamlose Frechheit, über alles und gegen alle zu reden, wohlgefällt.

So schwatzte die Zunge einst in begünstigten, glücklichen Zeiten; wer aber diese Frechheit nicht ertragen konnte, war das Herz.

Das männliche Herz hatte andre, schwerere Zeiten erlebt und sich unter den Schrecknissen der Tyrannei tapfer geübet. Es hatte Zeiten erlebt, da die Religion verachtet, das Verdienst unter die Füße getreten war. Talente hungerten, die Gerechtigkeit erröthete, die Schaam war Landes verwiesen.

Vor:

„Vortreflich! rief es jezt der Schwätzerin Zunge zu, weil du einmal im Reden bist, rede! Erinnere dich aber, wie du zu anderer Zeit heucheltest, schmeichelteſt, logeſt, krochſt und schändlich dienteſt. Da bat ich dich, meine Dolmetscherin zu seyn, und du erschrackſt. Jezt biſt du eine Herzloſe Weiberzunge, die nicht aus Eifer fürs Gute, sondern weil dirs so wohlbehagt, das Ohr der Guten mißbraucht. Irre ich nicht, so wird bald wieder der Winter da seyn, da du mit allen Fröschen aufs neue verſtummeſt.„

Die Zunge schwieg, und vermied fortan, der Sprache des Herzens irgend zu begegnen.

Die Wissenschaft.

Die Grammatiker hatten gehört, daß die Burg der Wissenschaft oben auf dem Gipfel eines Berges stehe; wo irgend sie also ein Häusgen auf einem Hügel wahrnahmen, da eilten sie mit großem Geräusch hin, und begehrten eingelassen zu werden.

Wie sehr betrogen sie sich! Der Weg zur wahren Burg hebet sich nur allmählich; er führt durch mehrere verschlossene Pforten, und hat manche Ruheplätze nöthig.

Unten, kaum über dem Fuß des Berges, ist die erste Herberge; da wird den Knaben zuerst die Zunge gelöset und sie etwa zu drei Sprachen gewöhnt. Höher hinauf lernen sie diese Sprachen feiner, artiger reden. Nun kommt man an ein höheres Schloß, wo der ganze Leib gleichsam, mit allen seinen Gliedern geübt, anatomirt, behende

hende und schlank gemacht wird. Jetzt wandern sie höher hinauf, um sich an Maas, Zahl und Gewicht zu versuchen und zu jedem Geschäft tüchtig zu werden. Eine höhere Burg übt in wichtigern Dingen: sie giebt allen Ständen des Staats ihre Vorsteher, ihre Führer. Endlich und zuletzt erreicht man den wahren Pallast der Wissenschaft; er liegt dem Himmel nahe, und schaut die weite Erde tief unter sich. Diese betrachten, die nähere Harmonie des Himmels hören, mit reinem Gemüth den Umgang der erhabensten Geister, Gottes selbst, genießen, das ist der Gipfel der Wissenschaft auf Erden.

Wie entfernt von ihm sind die, die auf einem kleinen Hügel sich ein Thürmchen erklimmt haben, von da sie eben nur auf die Gipfel der Bäume hinabsehn, und sich im Olympus dünken.

Antipathieen.

Der Natur gebührt Lob, nicht nur für das wohlthätige Heilsame, das sie den Geschöpfen einpflanzte, sondern noch vielmehr vielleicht für das wohlthätige Gift, mit welchem sie Gifte unschädlich machte. Der Mensch, ihr erstes Geschöpf, der Ausleger ihrer Kräfte soll ihr dies Lob sagen.

Solch ein Dankfest der Natur ward irgend wo jährlich gefeiert und dem Schöpfer Preis dafür gebracht, daß er jedem Gifte sein Gegengift verordnet.

Den Tyrannen setzte er schreckliche Unfälle entgegen, die ihnen vor einem höheren Gericht Schauder erwecken sollten. Den Hinterhaltigen gab er ein Gewissen, das sie inwendig nage. Den Allwissern legte er Abgründe der Natur in den Weg, die, ihnen unerforschlich, sie wenigstens

stens zu einiger Schaam brächten. Wohllüstige hielt er mitten im Lauf nach Wohllüsten durch Krankheiten zurück; Geizigen stellte er das boshafte Glück entgegen, das ihre sichersten Hoffnungen oft so unvermuthet vernichtet; Hochmüthigen das Hohngelächter, das sie unter andre, die sie verachteten, tief hinabsetzt. Dem anmaaßenden Stolz schuf er einen mächtigen Feind, das **Gefühl der Freiheit**, dessen unbesiegter Muth sich kein Ehrloses Stillschweigen, keine niedrige Schmeichelei, keine närrische Leichtgläubigkeit, keine schändliche Dienstbarkeit gebieten läßt. Der größesten Macht des Bösen endlich setzte er das Kreuz, aufopfernde, tapfre Geduld, entgegen, mit dem ein Christ, wie ein zweiter Herkules, alle Ungeheuer der Hölle überwindet.

Der Tod.

Der Auszug der Theologie, der Inbegrif der Philosophie, der Rückhalt der Politik, des Menschengeschlechts unerklärbarer Wohlthäter, der Tod erschien.

Blaß war sein Angesicht, seine Beingestalt war fast allen schrecklich; aber er umwand sich mit den Sterbekleidern, die der Auferstandne im Grabe gelassen hatte; und so gieng er freundlich umher.

Liebreich redete er die Christen an, ohne logische Fallstricke; er berief sich blos auf jedes Menschen inneres Zeugniß: „wie? ist nicht Gott euer Vater? seyd ihr also nicht das edelste Geschlecht? unter Gottes Obhut sicher? durchs Band einer obern Liebe verbunden? Und ihr beflecket euer Geschlecht? werdet Thiere, und werft Gottes Gebot von euch? Warum gebt ihr eure Freiheit

auf

auf und löſet das Band der Bruderliebe? Ihr haltet an dem veſt, was euch nur geliehn iſt, und ſchaudert, Unſterbliche, für dem Sterben?„

Er predigte Tauben; und nachdem jeder ſeinem Körper diente, nachdem vergaß er auch den Tod und ſetzte ſeinen Dienſt fort.

Da Worte nicht halfen, griff der aufgebrachte Warner zu ſeinen Pfeilen. Hie und da lagen Leichen umher; er ſah die traurige Niederlage und ſprach: „Muß ich es ihnen alſo lehren? den Hohen demüthig ſeyn, den Sophiſten ſchweigen, Neugierigen und Geizigen ihre Neugier und Habſucht begrenzen, Zornigen ſich verſöhnen, Wohlüſtigen Schmerz fühlen, Wilden und Hartnäckigen nachlaſſen, nachgeben. Glücklich ſind die Armen! ſie werden reich; die Traurigen, ſie werden getröſtet; die Duldenden, ſie werden gerächet; allen endlich, deren Leben Chriſtus war, wird der Tod Gewinn.„

Die begrabene Wahrheit.

Nur Gott ists, der die Todten erweckt; es sei dann, daß er seiner Lieblinge Einem diese Wundergabe verleihet. Unsre Pflicht ists, verstorbene Heilige zu ehren, und sie als Wohnungen himmlischer Geschenke andrer Nachahmung zu empfehlen.

So gaben es einst viele Anzeigen, daß irgend hier die **Wahrheit begraben** sei; man scharrte die Erde auf, grub einige Tage, und fand endlich einen unkostbaren Sarg, auf dem nichts als die wenigen Worte standen: **zu meiner Zeit!**—

Man hob den Deckel auf und sahe einen Leichnam, zerfetzt, verunreinigt, mit Dingen bedeckt, die ich zu nennen mich scheue. Offenbar wars, daß man ihn nicht mit Würz' und Balsam, sondern mit Unrath eingesargt und versenkt hatte.

Als man den Körper endlich mit vieler Mühe reinigte, fand man zu Haupt ihm eine schöne, eherne Tafel mit dieser Inschrift:

Ich, die Wahrheit,
Gottes Tochter;
durch Satans Trügerei,
der Welt ansteckend Gift,
durch der Tyrannen Gewaltthätigkeit,
der Priester Trägheit,
der Staatsmänner Bosheit,
durch Leichtsinn der Geschichtenschreiber,
durch der Gelehrten Narrheit,
und durch des Volks Stupidität
ermordet,
lieg ich hier
im Schlamm der Lügen.
Nach hundert Jahren siehet mich
die Sonne wieder.
Sey mir gegrüsset, Nachwelt!

Als dieſe Grabſchrift bekannt gemacht wurde, miſchete ſich Schmerz mit Freude. Man ſchalt die Vorwelt; man pries die jetzige Zeit. Ein Marmor-Grabmahl ward der Wahrheit errichtet, und ſie darinn wiederum prächtig und koſtbar begraben. Aufgehänget ward die gefundene Tafel, und die ſtolzen Worte dazu gefügt.

Wären Wir
zu unſrer Väter Zeit geweſen;
wir hätten nicht Theil genommen
am Morde der Wahrheit.

II.

Ueber
die vorstehenden Parabeln
und
die nachfolgenden Gespräche.

Digitized by Google

Den Verfasser dieser Parabeln hat die Vorrede genannt; das bald folgende **Andenken an ältere Deutsche Dichter** wird von ihm etwas Mehreres anführen. Jetzt wollen wir nur von zween seiner Arbeiten reden, den vorstehenden Parabeln, und den Gesprächen, die diesem Aufsatz folgen.

Die Parabeln nannte ihr Autor **Apologen**. Er hat ihrer nicht weniger, als dreihundert gedichtet, deren Sammlung er eine **christliche Mythologie**, oder **Bilder von Tugenden und Lastern des menschlichen Lebens** nannte. Schon diese Erklärung zeigt, daß es dem Verfasser um eigentliche äsopische Fabeln nicht zu thun war. Wenige seiner Dichtungen grenzen an diese Fabel; die meisten gehen auf

Sinn:

Sinn- und Denkbilder, (Embleme) auf Allegorien, auf Personificationen hinaus, die in die eigentliche Fabel nicht gehören.

Andreä lebte, (was Kunst und Dichtkunst anbetrift,) in Zeiten, da man die Embleme sehr liebte. In Italien und Spanien war die Periode der großen Dichter vorüber; dagegen war theils aus ihren Werken, theils aus den Gemählden mancher großen Künstler eine Liebhaberei an Symbolen, bedeutenden Attributen, Allegorien u. s. auch in das Gebiet der Buchstaben und Gedanken gekommen, die, um die Wahrheit zu gestehen, den menschlichen Geist zwar erweiterte, aber die Kunst verengte. Eine große Menge symbolisch-emblematischer Bücher und Verzeichnisse erschien zu Ende des sechzehnden und im Anfange des siebenzehnden Jahrhunderts. — Warum? Die Geschichte dieser Zeit und dieses Geschmacks liegt noch sehr im Dunkeln. — Den Gedanken im Großen auszubilden, ihn in allen seinen Gliedern

sich

sich selbst gleichförmig dergestalt auszuschaffen, daß kein Theil dem andern widerspreche und nur Ein Geist, wie im göttlichen Odem eingehaucht, das ganze schöne Gebilde belebe; diese Poesie schien der damaligen Zeit entweder zu groß, zu mühsam oder auf die Gegenstände, mit denen man sich damals beschäftigte, nicht anwendbar zu seyn. Vielleicht war man der alten, simpeln Vorstellungen satt, und weil man sie nicht zu übertreffen vermochte, wandte man an einzelne Theile, oft außer dem Zusammenhange des Ganzen, desto mehr Kunst. Häufig wollte man auch dem Auge darstellen, was ihm nicht darzustellen war, sinnreiche Gedanken und Gleichnisse, selbst Phrasen und Formeln der Rede, Sprüchwörter, politische Maximen; und wenn diese durch sich selbst nicht verständlich waren, ward der Bilderwitz durch Sprachwitz erläutert. Der Witz ist ein leichtes, flüchtiges Roß; nicht allenthalben kann und mag ihm die Kunst folgen. Er glaubt, nie fein gnug sprechen zu können, zumal wo er nicht rein her-

aus sprechen darf, wie bei politischen Gegenständen. Da wollte er also **andeuten**, wollte den Gedanken fast ohne Körper sichtbar machen, und bei dem kaum angedeuteten Körper wiederum neue Gedanken in Worten hinzumählen. Die grosse, offene Poesie erlag also unter Witz und Politik, unter geheimen Winken, dahin geworfenen Bildern, unausgeführten, mit sich selbst kämpfenden Zügen; die Kunst verbarg sich in Embleme.

Es wird anderswo Gelegenheit seyn, den Geist der **reinen griechischen Allegorie** vom emblematischen **Schatten** spätterer Zeiten näher zu unterscheiden; hier bleiben wir bei den **Sinn-** und **Denkbildern**, von denen wir reden. **Andreä**, der die Italienische und Spanische Sprache liebte, und alles Witzige kannte, was damals im Gange war, nahm auch an der Form ihrer Einkleidungen Theil; insonderheit scheint **Boccalini** auf ihn viel gewirkt zu haben. Da sein Gewissen ihn trieb, die Fehler seiner Zeit zu rügen, und sich die nackte Wahrheit nicht sehen

las-

lassen durfte: so gab er ihr, wie er in einem eignen Apolog sagt, dies Fabelgewand, nicht um sie müßig oder gar üppig auszuzieren, sondern vielmehr sie den Augen der groben Menge zu entziehen, und für ihren Schlägen zu sichern. Den wenigern, die eine solche Einkleidung verstünden, trauete er schon einen feinern, billigeren Geist zu; und doch zeigt leider die Geschichte seines Lebens, daß er auch diesen viel zu viel zugetrauet habe. Für die bösen Deuter, die aus dem Kiesel Funken zu schlagen wissen, hätte er lange nicht emblematisch gnug geschrieben. Bei einem solchen Zustande der Welt fällt also jede Vorschrift der Kunst, wenn sie Ausführlichkeit und deutliche Entwicklung gebietet, zu kurz. Wer will die Ruhe seines Lebens der Bestimmtheit eines Kunstwerks aufopfern? Auch hier, wie allenthalben, ist der Gedankenzwang der Vater der Barbarei; der Despotismus wird des guten Geschmacks Mörder.

In Ansehung der Composition bin ich also weit entfernt, die Denkbilder des vortreflichen Andreä zur Nachahmung zu empfehlen. Vielmehr können sie dem Lehrer des guten Geschmacks, wenn er nichts besseres an ihnen zu bemerken weiß, nützlich seyn, seinen Schüler an ihnen mancherlei Fehler bemerkbar zu machen, und ihn dadurch vor Abwegen zu warnen. Was mangelt z. B. diesem Apolog, daß er keine ächte Fabel, jenem Emblem, daß es kein vollkommenes Sinnbild ist? Wodurch ward diese Allegorie gestört? wodurch ward jene Personendichtung zwangvoll und überladen? Welcher fremde Gedanke unterbricht hier die sinnliche Vorstellung? welcher seine Witz, hier am Anfange, dort am Ende des Gedankenbildes gehört nicht unmittelbar zu ihm? Kann aus dieser Dichtung, aus jenem Emblem ein klares schönes Epigramm werden? Wie faßt man diesen Edelstein simpler? — Solche und mehrere dergleichen Fragen kann man sich selbst und andern vorlegen, gewiß zur Reinigung und Bildung des

Ge-

Geschmacks, zu Schärfung und Veredlung unsres poëtischen Urtheils. Dem guten Andreä kommt dabei nichts zur Last; er wollte, wie er konnte und durfte, über einzelne Fälle seiner Zeit, besonders seines Landes, sein Herz ausschütten, und sein moralisches Urtheil äußern, mit nichten aber ein Lehrer oder ein Stern der Dichtkunst werden.

So fort ergiebt sich, warum ich, wenn ichs auch gekonnt hätte, seine Dichtungen in Absicht der Composition nicht habe ändern mögen. Ich wollte, als ich in jüngern Jahren diese Stücke übersetzte, gewiß keine Satyre meiner Zeit schreiben, und mag es jetzt noch minder; ich wollte den alten Andreä zeigen, wie er ist. Warum sollte sich unsre Zeit nicht freuen dörfen, daß viele Laster und böse Gewohnheiten, die er mit harten, dunkeln Farben schildert, in ihr nicht mehr, wenigstens nicht in der scheußlichen Blüthe herrschen, in der sie damals stolzirten? Warum sollten wir uns nicht freuen dörfen, daß die Unduldsamkeit der Theologie, der Scholasticismus der Philoso-

phie, das harte Joch der Schulen, die rohe Wohllust der obern Stände, der grobe Despotismus der Höfe, wo nicht allenthalben vertilgt, doch wenigstens allenthalben so geschwächt sind, daß wir in Manchem über die Zeiten Andreä mit einer Art frohen Schauders erstaunen mögen? Sey es ferne von uns, in solchen Gemählden den Maler seiner Zeit als einen Trübsinnigen zu schelten; vielmehr wollen wir Gott danken, daß er uns die beschwerliche Arbeit erließ, und uns in lichtere oder leichtere Zeiten versetzte. Gar zu leicht indessen wollen wir auch hier die Sache nicht nehmen: denn nach Andreä Meinung ändern sich zwar, aber sie bessern sich nicht, die Zeiten. Vielleicht ist manches jezt, wie es damals war; nur ist's bei uns feiner oder verstekter. Die Decoration ist anders; aber dasselbe Schauspiel wird fortgespielt in einem späteren Act. Diese Vergleichung zu veranlassen, (warum sollte ichs verhelen?) ist die vornehmste Absicht, weßhalb ich diese Embleme und die folgenden Gespräche bekannt

kannt mache; selbst auch die Ursache, warum ich jene **Parabeln**, diese **vaterländische Gespräche** genannt habe.

Bei jenen nämlich schien mir das Wort **Dichtungen**, **Fabeln** zu unbestimmt; der Name **Embleme** (**Denkbilder**) war dem abwechselnden, Geistreichen Werk zu enge; **Apolog**, Mährchen, (welchen Titel der bescheidene Andreä wahrscheinlich dem **Ochin** abborgte,) war gar nicht zu gebrauchen; wie also, meinte ich, wenn diese vermischte Gattung von Fabel und Emblem **Parabel** hieße? Parabel ist eine **Gleichnißrede**, eine Erzählung aus dem gemeinen Leben mehr zu Einkleidung und Verhüllung einer Lehre, als zu ihrer Enthüllung; sie hat also etwas Emblematisches in sich. Ueberdem gehet sie den Gang der Fabel, und maaßt sich sehr freie Schritte in diesem Gange an, indem sie oft mehrere Lehren verbirgt, und sich nicht, wie die äsopische Fabel an Einer derselben begnüget. Die gemeinsten Dinge des Lebens, so wie Engel und Geister ei-

ner andern Welt, können in ihr erscheinen; warum also sollten nicht auch Abstraktionen und Personificationen in ihr erscheinen dörfen? Kurz Parabel ist eine Gattung Gedichte, die zwischen der Fabel, dem Emblem, der Allegorie und Personification in der Mitte liegt, und wenn sie enthüllt wird, die schwersten und leichtesten Denksprüche auf ihrem breiten Rücken tragen kann; mögen also diese vermischte Dichtungen **Parabeln** heißen.

Dies mögen sie denn auch, meinte ich, **für unsre Zeit** seyn; in der Welt nichts als **Gleichnißreden**, die Andrea aus **seiner**, für **seine** Zeit machte, und die der unsrigen nur als **alte Parabeln** vorkommen sollen, und vorkommen werden. Mich dünkt, ich höre und lese bereits: „Gottlob, daß das alles nicht mehr auf unsre „Zeit passet! wie weit sind wir voran!„ und freue mich darüber, und sage auch Gottlob! Und dennoch bitte ich diese alten Gleichniß- oder Ungleichnißreden mit nachsehender Geduld zu lesen. Denn

eben

eben zu Vergleichung unsrer mit jener Zeit wollte ich Anlaß geben. Je schärfer diese geschieht, je rühmlicher sie für unsre Zeit ausfällt; desto besser. Nur verzeihe man mir, daß ich den alten Andreä in dies neue Licht nicht gemahlt habe. Einem Rembrandschen Kopf Titianſche oder Mengſiſche Farben zu geben, wäre ganz außer Zweck und Ort.

Also auch ſein redliches **chriſtliches** Herz konnte und wollte ich dem guten Andreä nicht ausreißen; und auch darüber wird kein Verſtändiger mich tadeln.

Im Ernſt geredet. Nicht jeder in der Deutſchen Nation lieſet als Kunſtrichter; nicht jeder Kunſtrichter will alle Augenblicke ſeines Lebens ſo leſen. Gute Aepfel bricht man gern auch von einem alten, verwachſenen Baume, und genießt den Saft der Pommeranze, ſelbſt wenn ſie nicht eben unter der mildeſten Sonne zur Reife gediehen wäre. Ja, (weil ich über Embleme auch emblematiſch reden darf) oft, meine Brüder, iſt das Halbe beſſer als das Ganze; und wenn dieſe

Parabeln unsrer Zeit sehr ungleichartig sind, so ists fürwahr besser, als wenn sie ihr ganz gleichartig wären. Jetzt wollen wir sie **ungleichartige Gleichnißreden**, hyperbolische Parabeln nennen; und was wollen wir mehr? Als Kunstwerke betrachtet, mögen sie für das, was sie sind, gelten; wer aber in diesen Denkbildern nicht Känntniß der Welt, reiche Erfahrung des Lebens, einen, ich möchte sagen, **Bakonischen** Geist, und ein großes, sanftes, redliches Herz bemerket, der suche diese seltnen Kostbarkeiten irgendwo anders.

* * *

Kein Wort zu weiterer Entschuldigung; vielmehr einiges zu Einleitung der folgenden **vaterländischen Gespräche**. Diese sind in eben dem Geschmack abgefaßt, als die Parabeln; deßwegen nenne ich sie auch **vaterländische**, nicht Griechische, Römische, Französische Gespräche. Wer **Plato, Xenophon, Lucian, Cicero, Erasmus, Fontenelle, Diderot** u. s. sucht, wolle

wolle ihn hier, in eintönigen kurzen Unterredungen zwischen A. und B. nicht finden. Der Vortrag ist hier fast so abgerissen und verstummend, als er in den Parabeln war; offenbar auch aus demselben Grunde. Wie aus jenen liessen sich auch aus diesen lange Fäden spinnen, wenn man einige Seide mit dem wenigsten Golde glänzend machen wollte. Ich gebe die einzelnen Goldkörner, wie ich sie finde; mache jeder daraus, was ihm gefällt.

A und B sind die Anfangsbuchstaben des Alphabets, und jeder Mensch hat in seinem eigensten Selbstgespräch dies A und B in sich. Oft ist Eins im Kopf, das Andre im Herzen; kurz durch A und B wird ein Gespräch mit uns oder mit andern allein möglich. Da ist es auch am ernsthaftesten und führt zu etwas; es soll nicht blos, wie bei mehreren Zwischenrednern, etwa zur Unterhaltung dienen, und sich am Ende im Sande verlieren. Es kann auch zwischen A und B nicht wohl ausschweifen: denn es gestattet keine Grazien, wie eine dramatische Verhandlung;

es

es läuft kurz ab. Man erwarte also hier nichts, als eine mit kurzen Worten **dialogisirte Wahrheit**; gnug wenn diese des kurzen Dialogs werth war.

Aber auch manche dieser Wahrheiten wird einigen Lesern traurig scheinen. Man wird in mehreren Gesprächen eine niedergedrückte wunde Seele bemerken, und statt des frölichen **Christian Rosenkreuz**, der Andreä in seiner Jugend war, einen Mann finden, der in einer Gesellschaft, wo alles einen Namen haben mußte, sich nur den **Mürben** nannte. Hierüber giebt leider auch das Leben des Verfassers Aufschluß. Nachdem dieser Gedankenreiche, thätige Geist in so manchem zurückgestoßen war, und so andre Dinge vor sich geschehen sah, als er wünschte; freilich da dünkte ihm die Verbesserung der Welt nicht mehr so leicht, als sie dem Jünglinge Christian Rosenkreuz gedünkt hatte. Er zweifelt, er warnt; aber dennoch hofft er und ermuntert. Wie viel Gutes hofft er vom **Volk**, wenn es gut gelehrt und geführt

führt würde! wie ermuntert er durch das Vorbild der Helden, selbst neuer Secten in ihrem ersten Eifer, z. B. der Waldenser, und Wiedertäufer! Nur alles, wie er meint, hat seine Zeit und Stunde; die müße man befördern helfen, sie vorbereitend herbeiführen; nicht aber sie übereilen.

Und hierinn bin ich ganz seines Glaubens. Wenn ein Kind den eingesponnenen Wurm zu früh aus seinem Grabe erwecken will, ehe diesen die Frühlingssonne selbst ruft, so schadet es ihm, und macht sein Wiederaufleben schwer, oder unmöglich. So liegen, so reifen wir im Schooße der Zeiten. Nicht mit Monaten, sondern mit Jahrhunderten wird die edelste Frucht der Erde, der menschliche Verstand in seinen allgemeinsten, größesten Wirkungen reif; dann aber, nach der großen Analogie der Dinge, dränget er sich ans Licht; nichts auf der Welt, die Mutter selbst, kann ihn nicht zurückhalten.

Fast hinter jedem Gespräch Andreä's fiel mir eine Reihe Gedanken ein, die ein Commentar

hätten werden mögen; bald für, bald gegen seine Meinung. Ich habe aber dem Leser darinn nicht vorgreifen wollen, weil ich keine edlere Frucht des Lesens kenne, als daß es zu eignen Gedanken reizet. Und o wie weit haben uns die seit dem beinahe verflossene zwei Jahrhunderte gefördert! Wie manche Triebfeder ist völlig stumpf worden, der Andreä noch viel zutrauete! wie manches Samenkorn hat sich entwickelt, in dem er damals noch nichts weniger als die Kräfte ahndete, die es seitdem gezeigt hat! In allen diesen Gesichtspunkten sind seine kurzen Gespräche sehr lehrreich.

Ruhe also wohl, edle Asche! Was dein lieblicher ernster Geist mir war, möge er andern werden.

III.

Einige
vaterländiſche Geſpräche.

Gedruckt im Jahr 1617.

Digitized by Google

An die Antipoden.

Gute, einfache, herzliche Menschen.

Hier] schicke ich euch, ihr Lieben, ein Bild unsrer Halbkugel, nicht mit Apelles Pinsel gemahlt, sondern mit einer von ungefähr ergriffenen Kohle gezeichnet. Dagegen verlange ich von euch keinen Gewinn; nur etwa eine kleine Vergleichung unsrer mit eurer Einrichtung. Auf denn! wenn es bei euch eben so oder weniger ungereimt zugehet, als bei uns; so theilet mirs mit, da wir doch Einen und denselben leimigen Erdball bewohnen. Kein Styl ist hier gebraucht, als der freie Styl; keine Autoren, als Augen, Ohren, Gefühl. Einen Lobredner vors Buch zu stellen, hat mich die Schaam verhindert; mein Zeuge ist die Sonne, der ich die Botschaft zu euch anvertraut habe. Lebt wohl, und habt mit uns Mitleid. Geschrieben unter dem 50ten Grad Nordpols Höhe.

Machiavell.

A. Was verbrennest du da?

B. Ich bringe der Pietät ein Opfer.

A. Der Pietät ein Opfer in Flammen?

B. Vertilgt muß er werden, der pestilentialische Mensch.

A. Wer? Aristoteles?

B. Das Wort wäre Verbrennenswerth.

A. Sey es; nenne mir nur deinen Schuldigen.

B. Es ist jener Bube aus Florenz.

A. Machiavell? der arme Thor!

B. Er, aller argen Schälke Vater. Hätte die Erde ihn nie getragen! hätte der Abgrund ihn gleich in der Geburt verschlungen!

A. Hat ers denn so gar arg gemacht, der Arme?

B. Warum aber nur arm, nur Thor?

A. Weil er nichts anders that, als die Maximen, die er in Verwaltung der Staaten bemerkte,

kurz

kurz die Staatsgeheimniſſe bekannt machte. Das wagte er; freilich mit Aufopferung ſeines guten Namens, und zu Erbeutung eines allgemeinen Haßes.

B. Wie? Erfand er nicht ſelbſt dieſe Bosheiten? räth er ſie nicht an?

A. Er erfand ſie nicht; er verrieth ſie. Ein gar zu aufrichtiger Thor, der ſich nicht ſchämte, herauszuſagen, was andre nicht etwa nur denken, ſondern woran ſie glauben, wornach ſie handeln.

B. Nur das hätte Machiavell gethan? und warum wird er denn ſo allgemein gehaſſet?

A. Das will ich dir ſagen. Die Regenten haſſen ihn, weil er ihre Künſte entdeckt hat; die Räthe haſſen ihn: denn er greift ihnen ans Herz; die Dienenden knirſchen thöricht zuerſt deßhalb, weil ſie alles Uebel, das ſie dulden, aus Machiavells Hirn entſproſſen glauben, nachher ärgern ſie ſich, ihr Elend durch ihn in ein ſo helles Licht geſetzt zu ſehen.

B. Und ſo wäre Machiavell unſchuldig?

A. Das wirst du finden, wenn du acht giebst, wie die Welt ist, und lange vor Machiavell war. Die dem Recht vorstehen, sind oft die ungerechtesten; die der Religion vorstehen, häufig die Gottlosesten; die der Gelehrsamkeit vorstehen, oft die unerfahrensten; die über Geschäfte gesetzt sind, die trägsten; die die Humanität befördern sollen, die inhumansten —

B. Das ungefähr habe ich aus Machiavell gelernet.

A. Du kannst es aus der Welt selbst lernen, deren scharfsinniger Beobachter und treuester Nacherzähler er war.

B. So bremse er denn mit alle dem Uebel, das in ihm stehet! —

A. Zu dem Brande würde dir Holz und Heerd fehlen. Ueberlaß Dem die Sache, der alle Bosheit der Welt kennet, daß er ihrer aufs weiseste spotte.

B. Und Machiavell lebe?

A. Er lebe, wenn auch nur als der offenbarste Zeuge menschlicher Schalkheit und Ränke.

Der

Der Kanzelredner.

A. Sie erfüllen alſo Ihr Verſprechen?

B. Gern, wenn ich darf.

A. Ich verſichere —

B. Werden Sie böſe, ſo werden Sie's über ſich, da Sie einen freien Menſchen nöthigen.

A. Ich bitte, ſagen Sie aufrichtig, was Sie an meiner Predigt vermißt haben.

B. Nur Eins, aber ein Hauptſtück.

A. Doch nicht die Diſpoſition?

B. Ich glaube, ſie war nach den Regeln der Methode.

A. Die Ausſprache?

B. Reden Sie, wie Gott Sie geſchaffen hat und ahmen nur nicht nach.

A. Oder die Action?

B. Die iſt mir gleichgültig, wenn ſie nur beſcheiden iſt und nicht geſticuliret.

A. Meine Predigt war alſo zu lang?

Digitized by Google

B. Ist eine Predigt gut, so ist sie nie zu lang; eine schlechte ists immer.

A. Oder habe ich nicht gnug Sprüche angeführt?

B. Sie haben ja kein Spruchkästchen ausleeren wollen.

A. So sprach ich wohl zu langsam?

B. Ei, ein Lehrer muß lehren, nicht schwätzen.

A. Oder nicht laut genug?

B. Ich liebe die Stimme eines Menschen, nicht das Geschrei eines Esels.

A. Oder ich hätte subtiler unterscheiden sollen?

B. Sie waren ja da, Unwissende zu unterrichten, nicht mit Ketzern zu disputiren.

A. So erklären Sie sich denn selbst.

B. Hören Sie. Mich dünkt, Sie haben viel, sehr viel Gutes gesagt, das aber durch Sie — nur durchfloß, wie durch eine Röhre.

A. So?

B. W.

B. Wo denn auch manches den Geruch der Röhre an ſich gezogen hatte, und darnach ſchmeckte.

A. Kein gutes Compliment.

B. Das beſte, das ich zu machen weiß. Denn wenn Sie gute, wenn Sie die heilſamſten Lehren nur herauswerfen; und nichts davon in Ihrem Leben, in Ihren Sitten ausgedrückt zeigen, ſo daß Sie, wie auſſer ſich geſetzt, anders zu reden, anders zu denken ſcheinen; machen Sie uns am Ende nicht glauben, Ihre heiligen Worte ſeyn nur gewohnte, feierliche Worte, ohne alle innere Empfindung; ſo wie Poëten jetzt Leichen: jetzt Hochzeitgedichte machen, um die Gebühr. Sie haben z. B. viele Stellen der Schrift in Bereitſchaft, deren keine aber Sie ermahnet, Sie lehrt, oder ſtärkt und tröſtet; da doch ſonſt ein einziger Troſtſpruch aus dem Munde Gottes einen Kranken ſo erquickt, daß er zutrauend und fröhlich darauf einſchläft.

A. Sie ſetzen mir hart zu.

B. Ists nicht aber auch am Tage, daß die schlechtsten Menschen oft am besten predigen? und daß manche nichts anders können, als predigen? Ich wollte also nur Eins; daß Sie künftig nichts sagten, als was Sie durch Ihr Beispiel in der That ausdrückten, oder durch ernste Versuche in göttlichem Gehorsam bewährten.

A. Das ist hart.

B. Ungleich härter aber, sich vor Gott öffentlich in Worten und Werken zu widersprechen, und den Gottesdienst in ein leeres Wortgeplärr zu verwandeln.

A. Allerdings wahr!

B. Und eben so wahr, glauben Sie mirs, daß eine einfache, schlichte Predigt durchs Leben dargestellt und besiegelt, mehr werth ist, als tausend sinnreiche Declamationen.

Die

Die Sprüchwörter.

A. Ich kanns nicht loben, daß du ohne Eintheilung des Tages dich in den Studien so umherwälzest.

B. Verzeih. Ich konnte nie nach dem Glockenschlage weise seyn.

A. Die Natur selbst aber theilt ihre Geschäfte in Zeiten ein.

B. Bei jeder andern Arbeit mags angehn; nur Studien fodern eine ganze, nicht nach der Uhr abgetheilte Seele.

A. Das ist endlich auch kein Studium Sprüchwörter lesen; es ist ein Spiel.

B. Und ich halte es für den Auszug menschlicher Weisheit und aller andern Arbeit.

A. Wah! Sprüchelchen des Volks, Altweiberspententzen sollten Weisheit heißen!

B. Freund, auf mein Wort! Was in Müh und Arbeit, in Noth und Gefahr, durch Irren

und Nachforschen das menschliche Geschlecht je bewährt gefunden, steht in diesem Büchelchen, so daß ichs fast Maximen und Axiomata des Erdballs nennen möchte.

A. Da bist du gewiß in eine falsche Diana verliebt.

B. Glaube mir, hier stehen Merkuriussäulen, die die thörichte Jugend im ersten Hoffnungsvollen Lauf der Erfahrung vor Abwegen warnen.

A. Das soll die Philosophie thun.

B. Greise thaten es, die nach vielen Umschweifen endlich müde und matt in sich selbst zurückkehrten, und durch ein Bekänntniß ihres langen Irrthums uns hier in der Kürze rathen und belehren wollten.

A. Was könnte ein Chaos so vieler Sentenzen lehren?

B. Und ist die Welt nicht ein größeres Chaos? dem du dich also ohne Belehrung sicher anvertraueſt? —

A. Man muß gerade zugehen zur Wahrheit.

B. Zur

B. Zur Wahrheit! zu ihr, die so oft hinter Wolken ist, als die Zeiten wechseln, als sich dein Alter ändert. Hast du bisher nie geirret?

A. Wenn auch. Aber die Wahrheit, die ich von fern sah, erreichte ich doch endlich.

B. Nimm dich in Acht, daß du Wahrheit und Einbildung nicht für Eins nehmest.

A. Pöbelsprüchwörter werden mich diesen Unterschied nicht lehren.

B. Du nennst Pöbel, was vielleicht eine Versammlung der Weisen war. Und dann, hat oft nicht auch ein Bauer gescheut geredet?

A. Die Philosophen indeß reden noch gescheuter.

B. Ich glaube keinen gebohrnen Philosophen; er bildete seine Weisheit aus dem Volkshaufen.

A. Und ich halte geschriebene Weisheit für die sicherste Weisheit.

B. Ich

B. Ich wüste nicht. Das aber weiß ich, daß Menschen, die wir für die Weisesten halten, die aller Wissenschaften Bücher aufblättern, daß diese ihre ganze Lebensweise, wie sie sie treiben oder andern vorschreiben, zuletzt doch nur nach Einem und dem andern Hausversuch gebildet haben.

Der

Digitized by Google

Der Zauberer.

A. Sehe ich dich noch immer wie ich dich sah, müssig und ohne Bestimmung; ein Niemand. Du bist in dem Alter, da man Gott und dem Staat dienen soll; auf! —

B. Ich möchte wohl; aber alle Dinge sind so schwer! so schwer, daß niemand es aussprechen mag.

A. So höre auch auf, ein Mensch zu seyn: denn des Menschen erstes Gesetz ist Arbeiten.

B. Aber die Arbeiten haben ihre Grade, ihre verschiednen Gewichte. Indem ich diese nun untersuche, gegen einander abwäge und prüfe, vergeht die Zeit. —

A. Ei dann fort! was gefällt dir vor andern? die Theologie?

B. Sie hat zu viel Ernstes, zu viel Gefahr.

A. Die Jurisprudenz?

B. Ich verstehe mich nicht aufs Lügen.

A. Die

A. Die Medicin?

B. Dazu bin ich zu schaamhaft.

A. Die Philosophie doch?

B. Ich fürchte mich vor der Verrückung.

A. Die Mechanik?

B. Sie hungert.

A. Der Ackerbau?

B. Dazu fehlen mir Kräfte.

A. Die Jagd?

B. Ein thierisches Leben.

A. Fische zu fangen?

B. Macht naß.

A. Die Musik?

B. Ist Comödiantenwerk.

A. Die Chirurgie?

B. Stinkt.

A. Die Chemie?

B. Raucht.

A. Eine Fabrik?

B. Stäubt.

A. Die Mühle?

B. Das Klappern tödtete mich.

A. Die Küche?

B. Ist voll Ruß und Rauch.

A. So werde ein Gärber, ein Weber, ein Schuster, ein Schneider.

B. Das ist dein Spass.

A. Nun, was misfällt dir denn am Pferdeknecht.

B. Das Striegeln.

A. Am Kaufmann?

B. Daß sein Glück so wenig Bestand hat.

A. Am Schiffer?

B. Das wilde Meer.

A. Am Soldaten?

B. Er muß Blut vergiessen.

A. So gefällt dir ganz und gar kein Baum, an den du dich aufhängen kannst?

B. Das ists eben, was ich sagte. Alles ist voll Eckel, Verdruß und Mühe. Laß mich bleiben, der ich bin.

A. So

A. So mußtest du aber auch kein Kind seyn: denn da machtest du dich unrein; kein Knabe: denn da bekamst du die Ruthe; kein Jüngling, da war dir auch warm. Mann wirst du nicht seyn wollen; da giebts Haus-Sorgen. Unverheirathet kannst du nicht bleiben; da legt man dir Netze. Alt kannst du nicht werden; da kommen Ungemächlichkeiten.

B. Mich schauderts, so oft es mir in den Sinn kommt, daß nichts unter der Sonne sei, bei dem man Ruhe findet.

A. Bedenke, daß da Alles dir günstig ist, du allein gegen dich wütest und dir hart bist. Wenn du an jedem Dinge etwas auszusetzen hast, siehest du nicht, daß deine unzufriedene Gemüthsart eine viel größere Ungestalt sei, als alle jene Fehler mit einander? Was hast du nöthig, dich um aller Menschen Arbeiten zu ängstigen und zu kümmern, da dir eine einzige gnug seyn kann, die Zeit auszufüllen und (wenn du es nur glauben

wollteſt) ſelbſt angenehm zu vertreiben: denn was dir jetzt elend ſcheinet, wird dir in kurzem weniger verhaßt, endlich leicht werden.

B. Ich will ſehen, wozu ich mich entſchlieſſen kann.

A. Wähle dir irgend eine **gute** Lebensart; **angenehm** wird ſie dir werden durch Gewohnheit.

Wir.

A. Wie weit sind wir im Geschmack aus einander?

B. So?

A. Mich freuen neue Bücher; du suchst die alten aus ihrem Staube hervor.

B. Ich gestehe; bei den Alten finde ich viel Gelehrsamkeit, bei den Neuern viel Leerheit.

A. Es mag wahr seyn, daß die Neuern die Gelehrsamkeit der Alten plündern; sie tragen sie aber artiger vor, und bringen sie erweitert zu Markte.

B. Darinn nun eben ist unser Geschmack verschieden. Du liebst das Vorzeigen; ich das Nachspüren. Dies scheint mir edler, dem menschlichen Geist würdiger.

A. Was hast du jetzt vor;

B. Späße eines zu seiner Zeit nicht übeln Mannes.

A. Sage

A. Sage mir einiges aus deiner alten Welt.

B. Ich weiß nicht, ob es für dich iſt; aber lache mit mir. Siehe hier zwei Etymologien: Herzog, ſagt mein alter Autor, kommt von Herz und Og, (Auge) her, als ob Stärke und Klugheit in ihm vereinigt ſeyn ſollten. Hoffart leitet er von Hof-Art ab, als ob die Hof-Art ihrer Natur nach Hoffart ſei. —

B. Spielereien!

A. Ohne den Stachel, der darinn liegt, mögen ſie es ſeyn; aber auch das gefiel mir, was mein Autor über das Wir in fürſtlichen Reſcripten ſagt.

B. Ich dächte, das brächte der Fürſten höchſte Würde und Hoheit mit, daß ſie ſich ſelbſt anders, als wir einzelne Erdenſöhne uns nennen.

A. Mein Autor giebt davon eine andre Urſache an; er hält nehmlich das fürſtliche Wir für ein Zeichen der größeſten Demuth und Humanität. Denn ſagt er, da die Fürſten wiſſen, daß

sie Menschen und für sich unfähig sind, eine so große Menge Menschen zu regieren: so wollen sie, daß nichts in ihrem alleinigen Namen beschlossen oder geordnet sei; sondern sagen **Wir** und bekennen, daß darüber Rath eingeholt worden, daß es nach vernommener einmüthiger Zustimmung verfügt werde. So oft du also lieseſt: **Wir, von Gottes Gnaden**, mußt du dir das einstimmige Urtheil der klügsten, vorsichtigsten Rathgeber des Vaterlandes dabei denken; welches **Wir** denn allerdings viel dazu thut, den Unterthanen Zuversicht und Glauben an den Befehl ihres Fürsten zu geben und am Ende Gott die Ehre allein läßt.

A. Das gefällt mir nicht übel.

B. Er fügt noch das hinzu, daß es sich für uns nicht schicke, die Fürsten anders als mit Ich, selbst im Lateinischen, anzureden, damit es nicht aussähe, als ob wir den Sinn ihres Ausdrucks nicht begriffen, oder daran zweifelten.

A. Das mögen sich unsre Halblateiner, unsre gestren-

gestrengen Herrlichkeiten merken, denen das **Wir** so gern in den Mund kommt.

B. Uebrigens kümmerts mich freilich nicht sehr, welchen Glauben mein Codex mit seiner Auslegung finde.

A. Wie aber, wenn heut zu Tage ein Fürst blos für einen pompösen Ehrentitel hielte, was einst ein Zeichen der Demuth war, und sein: **Wir wollen und befehlen** hinschriebe, wo wider den Willen Gottes und den Rath der Seinigen er allein befielt?

B. Dann, sagt mein Autor, thue er der Humanität seiner Vorfahren, der Treue seiner Unterthanen, der menschlichen Verfaßung und Gott selbst Schmach und Unrecht an, die er zeitig gnug büßen werde.

Digitized by Google

Die Helden.

A. Gegrüsset seyd mir, ihr Helden, die ihr um das menschliche Geschlecht euch aufs beste verdient gemacht!

B. Welch eine Andacht verrichtest du da?

A. Im Saale der Helden wandle ich hier, und beschaue mit ehrerbietiger Bewunderung das Antlitz derer, die unter den Menschen hoch hervorragten. —

B. Was für Gedanken aber hast du, wenn du diese Bilder der Tugenden ansiehest?

A. Ich merke mir die sonderbaren Züge, die die Natur in dem Gebäude anbrachte, in dem so edle Seelen würdig wohnen sollten.

B. Und mir fallen zuerst die Ungeheuer ein, mit denen sie als Helden beherzt und Mühevoll zu kämpfen hatten; sodann auch meistens der unwürdige Lohn, den sie zum Dank für ihre Verdienste davon trugen.

A. Giebt

A. Giebt es einen größeren Lohn für Arbeiten und Gefahren, als daß diejenigen, die sie bestanden, im Tempel des Gedächtnißes und Nachruhms für die Ewigkeit dastehn und jedes edle Gemüth zur Nachahmung auffodern? daß sie, wie in die Zahl der Götter aufgenommen, den Studien aller Welt Gesetze geben?

B. Das, mein Freund, wars nicht, was jene edle Lichter suchten: denn im Gerücht der Menschen, in einem zweifelhaften Namenruhm fortzuleben, ist der Tugend das kleinste. Aber daß sie sich der menschlichen Irrthümer, die sie gewahr wurden, erbarmten, und mit edler Kühnheit dagegen Rettungsmittel suchten; daß wenn diese Mittel, statt mit Beifall aufgenommen zu werden, mit Schande verworfen wurden, diese Armen, nach langer Abmattung, betroffen und gereizt vom unheilbaren Uebel der Menschheit, ihre Bemühungen oft selbst verwünschen mußten, und unwillig die Erde verließen, das ists, was mir bei diesen Bildern einfällt.

A. So soll sich niemand denn, nach deiner Meinung, mit der Verbeßerung menschlicher Dinge beschäftigen?

B. Jeder Edle und Gute soll es thun, nur unter der gewissen Erwartung einer bösen Nachrede, eines Müdewerdens aller Mühe und Arbeit, zuletzt der Undankbarkeit. Alle Verbesserer der Staaten, der Wissenschaften und Religionen haben dies erfahren.

A. So sei es genug, wenn man den Seinigen Gnüge gethan hat.

B. Auch dies ist nicht immer möglich. Entweder sind die Urtheile der Menschen so verschieden, oder der göttliche Rathschluß will es also, daß uns die Welt untreu seyn soll. Wer würde auch sonst glauben, daß die Frömmigkeit der Pharisäer Heuchelei, die Rathschläge der Herodianer Diebstäle des gemeinen Guts und die Sophistereien der Cyrenenser Barbarei seyn, wenn sie nicht eben der anschaulichsten Wahrheit so leidenschaftlich und unverschämt sich widersetzten.

A. Man

A. Man muß verſuchen.

B. Gehe hin und verſuche. Vertreibe, wie der edle Brahe, ungeſtalte eccentriſche Kreiſe mit großen Koſten und ſinnreich-ausgedachten Werkzeugen vom Himmel, damit du wie Er durch ungeſtalte barbariſche Gewalt von Haab' und Gütern vertrieben werdeſt.

Digitized by Google

Simon schläfst du?

A. Wie wunderbar ists, daß zur Zeit der gröſsesten Gefahr die meisten Menschen am sicherſten sind!

B. So sollte man ihnen das **Simon, schläfst du?** beständig ins Ohr rufen.

A. Wer weiß nicht, daß Deutschlands Ansehen und Stärke durch die Uneinigkeit seiner Stände verächtlich werde? daß unser Vaterland an Gut und Zier verarme?

B. Simon, schläfst du?

A. Ist nicht die Religion zum Waarenhandel worden?

B. Simon, schläfst du?

A. Was ist der Richterstuhl, als eine Saat von Processen? Die Curie ein Labyrinth, der Hof ein geheimes Gemach?

B. Simon, schläfst du?

A. In

A. In den Schulen, was thut man häufiger, als Ziegenwolle scheren?

B. Simon, schläfst du?

A. Und die Gesetze sind Phantastereien eitelu Wahnes.

B. Simon, schläfst du?

A. Die Priester füttern sich. Und die Obrigkeit tanzt. Das Volk belacht, worüber es weinen; es beweint, worüber es lachen sollte.

B. Simon schläfst du?

A. Die Künstler gebähren Tand.

B. Simon, schläfst du?

A. Und die Jugend entehrt sich.

B. Simon, schläfst du?

A. Unglückliche Erde! wo die Sinnlichkeit Lehrerin, die Heuchelei Rath, Eitelkeit die Gesellin, Meinung der Schmeichler, die Sicherheit unsre Gefährtin, Bosheit unsre Dienerin ist.

B. Schläfst du, Simon? vermagst du nicht diese Stunde zu wachen?

A. Wie

A. Wie sollte wachen, dem der Bauch Gott, sein Wille Gesetz, Ehrsucht die Führerin, Verwegenheit Kunst, Gewohnheit die Regel, ein Dunst Lohn, Possen Delicatessen, die Knechtschaft ein Ehrentitel, starre Trägheit das Ruhekissen, das Ende Verdammniß ist?

B. Erwache, Simon, wenn du nicht im Todtenschlaf träumest.

A. Im Todtenschlafe. Denn den so offenbaren Gott läugnen, eine feindliche Welt lieben, einen unförmlichen Zustand der Dinge loben, des so ungewissen und dennoch gewissen Todes vergessen, sich an dicker Finsterniß vergnügen und die unüberwundene Wahrheit abläugnen; einen sterblichen Ruhm anbeten, ein gegenwärtiges Unglück wegheucheln, und sich der schändlichsten Ketten rühmen; unser selbst in unsrer Brust stupid: unwissend seyn — das ist nicht Todesschlaf, es ist Erstarrung.

B. Er:

B. Erwache, wenn dein Ohr nicht Fels iſt; erwache dem Schall der Trommete, die dich zum Licht, zum Tage, zur Unſterblichkeit rufet.

A. Vergebens rufſt du einer Zeit zu, in welcher ſo viele ſchlafen, in welcher faſt niemand wacht.

Die

Digitized by Google

Die Waldenser.

A. Was, glaubst du, sei die Ursache, daß da alle Religionen auf Heiligkeit des Lebens und Frömmigkeit dringen, sie doch so selten diesen Zweck erreichen?

B. Vielleicht macht das die Verschiedenheit der Menschen; Ein Volk ist lenksamer, ein anderes wilder.

A. Die Ursache ist mir nicht zureichend, da offenbar ist, daß Menschen aus den verschiedensten Nationen, bei dem Bekenntniß Einer Religion, auch in Sitten und Bestrebungen sehr nahe zusammentreffen. Irre ich nicht, so bringt jede Religion ihre Lebensweise mit sich.

B. Bei Papisten und Widertäufern ist die Ursache offenbar: ihre Frömmigkeit ist ein Lohndienst.

A. So giebst du doch zu, daß in der Religion

etwas

etwas ſeyn könne, das die Menſchen zur Rechtſchaffenheit leichter führe und reize?

B. Das iſt offenbar.

A. Was glaubſt du denn, das unſrer Religion fehle, die die Pietät ſo gewaltig anräth, und ſie doch wenig oder gar nicht bewirket?

B. Darf ich rathen, ſo möchte es ſeyn, weil Religion und Staat bei uns zu verſchiedene, einander fremdartige Weſen ſind; jedes derſelben begünſtigt gleichſam eine verſchiedene Parthei, jedes hat ſeine verſchiedene Lebensweiſe. Glauben wir den Geiſtlichen, ſo ſollen wir beten; glauben wir den Vornehmen, ſo ſollen wir läſtern; dem Pöbel, ſo ſollen wir blind ſeyn; wie wenn der Eine einen ſchwarzen, der Andre einen geſtickten Rock, der Dritte gar einen Sack Standesmäßig trägt, und tragen müßte. Wenn wir alſo etwas Gott zu thun haben, ſo wird das ein Miſchwerk, wovon nur die äußere Seite mit Religion geſchminkt iſt. Nimm ein einziges Exempel. Den Läſterern gegen die Religion giebt man einen gelinden

Ver-

Verweis; Diebe, die drei Pfennige gestohlen haben, henkt man; über Trunkenbolde scherzt man; und wer etwas frei über den Staat spricht, wird der Stadt verwiesen. Offenbar sieht man also, daß die Obrigkeit für Staat und Moral nicht gleiche Sorge trage, daß die Geistlichen keinen andern Eifer haben, als gewöhnlicher maaßen zu predigen u. s. Die Obrigkeit gebraucht der Religion als eines Mittels, den Pöbel im Zaum zu halten; die Geistlichen, reich zu werden und hinaufzukommen —

A. Das hinderte indeß die Guten nicht; und es wundert mich nur, daß bei uns deren weniger und diese Wenigen viel ungelehriger sind, als anderswo, wo die ganze Secte sich durch Känntniß und Uebung der Rechtschaffenheit auszeichnet.

Ich will dir aus einem uralten Codex etwas von den Waldensern vorlesen. „Alle, (sagt der Päpstler, der da schreibt,) alle, Männer und Weiber, Große und Kleine, lassen Tag und Nacht nicht ab, zu lernen und zu lehren. Der Handwer-

werker, der Tagüber arbeitet, lernt und lehret des Nachts; ſie beten alſo auch wenig, weil ſie ſtudiren. Selbſt die Schüler lehren ohne Bücher; auch in den Häuſern der Ausſätzigen lehren ſie. Wer eine Woche gelernt hat, lehrt weiter, ſo daß ein Eiſen das andere ziehet. Wer ſich entſchuldigt, daß er nicht lernen könne, dem ſagen ſie: „lerne täglich nur ein Wort, in Jahresfriſt weißt du die Sprüche, und kommſt weiter.„ Ich hörte von einem Rechtgläubigen, daß ein Ketzer, den ich kenne, Nachts in böſem Wetter durch den Fluß geſchwommen ſei, nur um ihn von unſerm Glauben zu dem Seinigen zu verführen. Deßgleichen ſah und hörte ich einen ungelehrten Bauer, der das ganze Buch Hiob von Wort zu Wort herſagte, und viele kenne ich, die das neue Teſtament auswendig wiſſen vom Anfange bis zum Ende. Sehen ſie, daß jemand übel lebt, ſo ſagen ſie: „ſo lebten die Apoſtel nicht! ſo müſſen auch wir nicht leben, die Nachfolger der Apoſtel.„

stel.„ Dies erzählt mein päpstlicher Scribent, der sonst ihr ärgster Feind ist.

A. Du hast mir fast Thränen ausgepreßt; was sind **wir** dagegen beim hellen Lichte des Evangeliums?

B. O daß wir Lehre und Leben verbänden! Jetzt, wenn jenen die Lehre, diesen sein Leben verdammt, wer wird je selig?

Lobrede auf Nero. *)

A. Endlich hat sich gar einer gefunden, der dem Nero eine Lobschrift schrieb. Abscheulich!

B. Der Autor hat bei mir große Gunst gefunden.

A. Wie? kanns Ihnen angenehm seyn, daß Ungeheuer der Erde, daß die Pest des menschlichen Geschlechts entschuldigt werde?

B. Wie die menschliche Natur ist, kann mir nichts so Ungereimtes und Ungeheures genannt werden, das nicht auf dem Gipfel von Macht und Ungebundenheit veranlaßt, befohlen, endlich auch entschuldigt werden könnte; wenn Gott nicht drein siehet.

A. Was werden wir also von denen sagen, die auf dem Gipfel von Macht und Ungebundenheit sich Schuldlos und löblich betrugen?

B. Wir wollen von ihnen sagen, daß sie etwas über Menschenkräfte durch eine besondere

*) Sie ist bekanntermaaßen von Cardanus.

Wohlthat Gottes geleistet haben, der seine Barmherzigkeit der Welt erzeigen wollte, wenn unsre Erde wenigstens einen Athemzug der Erholung bedörfte. Denn da die Menschen mit so gar viel Irrthümern umfangen sind, daß dieserwegen ihnen immer unwohl seyn müßte: so träuft von Gottes Güte dann und wann ein milder Tropfe hinein, daß der Staub unsrer Erdendinge wenigstens zusammenhält.

A. Wer indessen wird einen Nero empfehlen?

B. Merken Sie: Nero ist in dieser Schrift nie entschuldigt; er ist nur mit denen zusammengestellt worden, die die Welt am unschuldigsten glaubt. Und es hat durch diese sinnreiche Vergleichung gezeigt werden sollen, daß nicht etwa der einzige Nero ein Tyrann gewesen, sondern daß vor und nach ihm, ja auch noch jetzt mehrere dergleichen Nero's leben, wenn einmal die Sache recht erwogen und mit freier Zunge geurtheilt werden darf. Das Herz der Menschen ist aller Bosheit fähig, sobald Zeit und Umstände diese ge-

gestatten; kein Herz ist milde, als in dem Gott wohnet. Unser Christenthum schärft also einzig und vor allem Furcht und Ehrerbietung vor Gott, Gottes Anregung, Gottes Beistimmung ein, daß, wer andern vorgesetzt ist, auf keine Weise nach seinem Gefallen, nach seiner Willkühr befehlen zu dörfen glaube, sondern seine Gesetze nach den Gesetzen des Himmels ordne. Ist diese Grundregel einmal verlohren, oder verderbt; sogleich entstehen Ungeheuer der Menschheit, Thaten, die den Erdball drücken und plagen. Da unser edle Schriftsteller nun zu seiner Zeit deren mehrere kannte und selbst erfahren hatte; so wollte er nicht, daß die Nachwelt durch eine schändliche Schmeichelei hinterganzen würde, als ob Die Götter, Heilande ihres Volks wären, die unter Menschen kaum den Namen wilder Thiere verdienten. Wen konnte er zu dem Ende schicklicher auf- und vorführen, als den Nero? ihn, aller Grausamkeit und Lüste Fürsten.

A. Wenn dem so ist, so bin ich dem Lobredner Nero's schon geneigter.

B. Warum sollten Sie es nicht seyn? da er nur zeigen wollte, daß „jeder Nero etwas von Trajan und jeder Trajan etwas von Nero an sich trage.„

Der

Der Bettler.

A. Guten Tag, Alter.

B. Gleichfalls. Ich wußte nie von einem schlimmen Tage.

A. Mein Gruß war: „gut Glück! daß es dir wohlgehe!„

B. Ich war nie unglücklich. Es gieng mir nie übel.

A. Dabei erhalte dich Gott; erkläre dich aber deutlicher.

B. Sehr gerne. Du wünschtest mir einen guten Tag; kann aber wohl Ein Tag böse seyn, den Gott schickt? In Frost und Hitze, in Hunger und Durst habe ich Den zu loben, dessen Wille hiemit geschieht. Ist nun der nicht glücklich, der mit Gott übereinstimmt, der von ihm, was es auch sei, annimmt, und nur von Ihm Alles erwartet?

Du wünschtest, daß mir es wohl gehe; es gehet mir wohl, da ich mir kein Wollen vorbehalte, als das von Gottes Willen abhängt.

A. Wie aber? wenn dich Gott verwürfe?

B. Er kann nicht; ich umfasse ihn mit den Armen demüthiger Liebe und hohen Glaubens. Mittelst ihrer bin ich mit Gott unauflöslich verbunden; wo Er ist, werde ich mit Ihm seyn. Mit Gott lieber in der niedrigsten Tiefe; als ohne ihn auf dem höchsten Gipfel.

A. Woher bist du?

B. Ich komme von Gott, lebe in ihm, und gehe zu Gott wieder.

A. Wo fandest du Gott?

B. Wo ich alles, was Geschöpf ist, verließ.

A. Wo wohnt Gott?

B. In einem reinen Herzen, in einem muntern Willen.

A. Wer bist du?

B. Ein König.

A. Wo ist dein Reich?

B. Mei-

B. Meine Seele iſts, deren Herrſchaft mir von Gott dazu anvertrauet ward, daß weder ihre inneren, noch äußeren Sinnen umherſchweifen.

A. Nach welchen Regeln regierſt du?

B. Stillſchweigen, Gebet, Geduld, Gehorſam, Uebung ſind meine Staatsregeln.

A. Zu welchem Endzeck?

B. In nichts zu ruhen, was nicht das Höchſte, was nicht Gott iſt.

A. Und deine Krone?

B. Iſt Ruhe der Seele.

A. Weh alſo denen, die uns durch ihre kleinliche Vorſchriften zu nichts als zur Unruhe, zum Laufen und Rennen rufen, und uns dafür die Gipfel der Berge verſprechen, indeß ſie ſelbſt als niedrige Sklaven dem Staube dienen.

Die Staatsklugen.

A. Glückliches Zeitalter, das Unsere! in dem man aus so vielen der klügsten Schriftsteller, aus so viel zurückgelegten Jahrhunderten endlich die vollkommenste Staatsform bilden wird.

B. Das heißt, aus fremden Schaden klug werden kann.

A. Gewiß. Wie hoch wird noch der menschliche Geist steigen!

B. So hoch, daß er, vom Schwindel ergriffen, traurig herabstürzt.

A. Wie? Sie sind unsrer geistvollen Zeit, unserm gelehrten Jahrhundert nicht günstig?

B. Günstig bis zum empfindlichsten Mitleid — in Manchem.

A. Giebt es ein größer Glück, als den allgemeinen Weltlauf betrachten, und daraus das seltenste, klügste, vollkommenste abnehmen zu können?

B. Und

B. Und ists nicht schön, auf dem Markt altes Geräth kaufen zu wollen, um damit ein neues Haus zu zieren?

A. Giebt es etwas anständigeres, als nach dem Rath des gesammten Alterthums Kriegs- und Friedensgeschäfte im Staat einzurichten?

B. Und etwas Passenderes, als unsre kleine Buben in unsere grosse Stiefeln zu kleiden;

A. Ich sehe nicht, was Sie wollen.

B. Das will ich, daß die Zeiten sich ändern, daß alte und neue nicht in einander paßen und Gott jeder Scene ihre Decoration und handelnde Personen giebt, die, nach seinem Zweck, sowohl in der Welt- als Kirchengeschichte spielen; indeß die Zuschauer entweder zerstreut sind, oder erwarten, und auf den Ausgang rathen. —

A. Staatsklugheit und Geschichte hätten also keinen Nutzen?

B. Keinen dem Herrn der Welt entgegen; beide sehr viel um Gottes Absichten und Wunderwege zu bemerken.

A. In-

A. Inzwiſchen bleiben die Staatsgeheimniſſe doch immer jene verborgnen Räder, die dem, der in ſie blickt, die ganze Bewegung der Maſchiene verrathen.

B. Vergeſſen Sie aber dabei nicht, daß das ganze Triebwerk einer höhern Hand untergeordnet ſei, die Zeiten und Stunden darinn einrichtet. Ohne dieſen Zweck ſieht man die verborgenen Räder wie ein Knabe an, der ſich über ihr Umdrehen freuet, und nichts davon zu nutzen weiß.

A. Ei, der Weiſe herrſcht über die Geſtirne, geſchweige über kleine menſchliche Triebwerke.

B. Der göttliche Weiſe, ja! der aus und mit Gott denket.

A. Auch ſcharfſinnige Politiker erreichen ihre Abſichten.

B. Armſeliges Erreichen, wenn Gott lächelnd drein ſieht. Der eine Reihe Völker zu hintergehen verſuchte, dem ſetzt ſein Weib Hörner auf; der der Welt Geſetze geben wollte, hat vielleicht in ſeinem eignen Hauſe mit Knecht und Magd zu zanken, daß ſie ihm gehorchen.

Die

Die Klöſter.

A. Halt, Jäger!

B. Was begehren Sie?

A. Etwas neues?

B. Nichts neues, als das gewöhnliche „kein Geld! böſe Zeit!“

A. Und doch könnten wir keines Dinges ſo leicht entbehren, als des Geldes, wenn wir klug wären.

B. Wie? iſt das Geld nicht nervus rerum?

A. Wir hätten ſein leicht gnug, wenn wir nicht ſelbſt Nervenlos wären. Man klagt über Geldmangel und verthut, was man hat; und unternimmt mehr, als man kann. Wo geht die Reiſe hin, Freund?

B. Zu meinen Kloſterbrüdern?

A. Wie? hat das Kloſter noch Mönche?

B. Mönche nicht; aber Hunde, die wir da füttern.

A. Das

A. Das ziemte sich eben nicht.

B. Eho! Sollten denn jene Schlafratzen, jene Bauchpfaffen und Metzenjäger wieder einziehen, mit ihrer Theater-Messe?

A. Und da ihr sie vertriebt, kamen Hunde an die Stelle? Das Kloster ward der Jagd, dem Vogelfange gewidmet; und nicht einem bessern Gottesdienst, der Erziehung der Jugend, der Beihülfe des Armen?

B. Für dies alles ist anderswo reichlich gesorgt; den Ueberschuß des Erlangten wenden wir billig an Ergötzlichkeiten.

A. Glaubt ihr aber wohl, daß jene religiösen Stifter der Klöster oder die Gönner und Bereicherer derselben je etwas zu Hofergötzlichkeiten, zu Hofgelagen haben widmen und vermachen wollen?

B. Wah! So sind Sie der Einzige, der nicht weiß, daß man damals Einfältige hintergangen habe, und daß jetzt die Landesherren mit Recht zurückfodern, was damals ihren Unterthanen durch Betrug entrissen ward.

A. Ge-

A. Gesetzt, sie könnten das mit Recht. Was kommt denn nun aber an die Unterthanen zurück? Was geht den Nachkommen jener einfältigen Stifter zu gut, wenn dies alles wieder in fremde Hand kommt, und von diesen Fremden verthan, gar aus dem Vaterlande geschafft wird? indeß sie, die Nachkommen der Stifter und Erblaßer darben, die Armen des Kloster-Almosens entbehren müßen, und man an die Jugend, die um jene verfallene wüste Trümmer unerzogen umherläuft, gar nicht denket. Was der Religion geweiht war, wird irreligiös verzehret. Wahrlich daraus kann nichts folgen als Unsegen, der Unterthanen Armuth und jener Vorwurf der Gegner, daß wir das Kirchengut schändlich mißbrauchen; ein Vorwurf, dem wir nichts entgegen setzen mögen, als Worte oder gegenseitige Vorwürfe, wodurch wir aber den Misbrauch mehr hinwegspotten, als widerlegen. Widerlegt würde er nur durch eine heilige und religiöse Verwaltung heiliger und religiöser Vermächtnisse und Gelübde.

B. So

B. So lang' unsre Geistliche nicht darben, der Religion und den Wissenschaften nichts abgeht, und die Bettler Dach finden, was braucht es weiterer Untersuchung, wohin das Andre verwandt wird?

A. Wenn aber in so Manchem Kirche, Arme, Schulen und die Menschheit selbst leidet; wenn diese dessen wirklich bedörfen, was ihr ist, und was du hier den Hunden vorwirfst, andre den Säuen und Kälbern vorsetzen, den Priestern der Göttinn Volupia, Stimula, Rumina, Edulia, Potina, Bellona, die es in ihre Kehle schlucken, in den Bauch stopfen. —

B. Mein Amt ists nicht, die Evangelischen zu lehren, wie sie den Papisten Rechnung ablegen sollen.

A. Was das betrift, würden manche Falsch-Evangelische kurz und gut antworten, was jenem Pabst in den Mund gelegt wird: „die Fabel des Evangeliums ist uns sehr einträglich gewesen."

Gu-

Gute Menschen.

A. Narren füllen die Welt.

B. Ein stolzes Wort! Es schmeckt nach einem stolzen Philosophen.

A. Kannst du es läugnen?

B. Gemäßigter würde ich mit Plato sagen: „sehr gute und äußerst schlechte Menschen giebts wenig; die meisten sind von der Mittelgattung.„

A. Warum denn stürzt das Volk immer zur Thorheit hin? und stellt die größte Thorheit gemeiniglich mit dem zahlreichsten Beifall vest?

B. Weil es böse Lehrer und Führer hat, die durch ihre geschwätzige List seines einfältigen Leichtglaubens, seiner offenherzigen Bereitwilligkeit mißbrauchen.

A. Da irrest du dich. Könnte man sie führen wohin man wollte, so würden sie gewiß auch häufiger zu Tugenden und zur Frömmigkeit geführt werden, so oft ihnen gute Lehrer werden.

B. Was alles man vom Volk erlangen kann, mein Freund, das, dünkt mich, kannſt du ſehen, wenn du den Luxus der Höfe, den Schmuck der Kirchen, die Muſſe unſrer Akademieen, die Arbeiten unſrer Feldlager, die Regeln der Orden, inſonderheit aber die häufigen Abgaben und Plackereien betrachteſt, mit denen man es ſchert und ſchindet.

Ueberdas iſt das Volk nicht ſogar unweiſe, daß es nicht das Beßere einſehen ſollte, wenn dies Beßere ihm nur gezeigt und an die Stelle des Schlechtern geſetzt wird.

A. Als wenn du nicht wüßteſt, mit welcher Mühe, mit welchen Bitten das alles vom Volk errungen ſei!

B. Mit Mühe? mit Bitten? Durch eine geſchminkte Beredſamkeit, durch eine verſtellte Heiligkeit, endlich durch vorgemahlte Gewalt, oder durch heuchleriſche Tyrannei. Glaube mir, es gehört nicht viel dazu, dem armen Volk Schweiß und Blut abzubetteln, wenn man nur

was

was Honettes vorgiebt. So gutherzig ſind die Menſchen!

A. Es ſcheint, du kennſt ihre Härte und Rauhigkeit nicht.

B. Ich ſehe nur auf die gegenwärtigſten Exempel. Was hat die Wiedertäufer ſo ſchnell und bald, biegſamer, in der Religion erfahrner, im Leben ſittlicher gemacht, als eine beßere politiſche Einrichtung?

A. Ja, eine ſchwärmeriſche Religion kann das.

B. Und unſre wahrere Religion ſollte es nicht können? ſollte nicht ſoviel vermögen, daß Trunkenheit, Läſterungen, Raub, Zank, Proceße, Duelle verhindert oder gemindert würden?

A. Nun, dieſe wiedertäuferiſche Heiligkeit gehabe ſich wohl!

B. Gehabe ſich denn auch wohl Jedes unſrer ſchrecklichen Laſter, mit denen wir alle bedeckt ſind vom Kleinſten bis zum Größten, vom Profanen bis zum Religioſen. Denn würden wir die-

sen Lastern nicht mit so viel Gemächlichkeit nachsehn, indeß wir die Pfennige des Volks fleißig einsammlen und verzehren; es würde uns an Mitteln, unsre Verfassung und Kirche zu beßern nicht fehlen; da anjetzt jeder, der den Namen Andacht nur nennet oder am Staat etwas auszusetzen waget, flugs Wiedertäufer oder Ketzer heißt. So freigebig sind unsre Lehrer in Namen!

A. So wirst du auch wohl das Papstthum uns wieder zuführen wollen und eine Schätzung der Sünden?

B. Lieber das Christenthum, und eine Flucht schändlicher Laster.

A. Wenn nur Das Christenthum seyn soll, so kenne ich kaum Christen.

B. Dann muß man sie anderswo suchen. Mir scheint Christi Reich nicht so enge, daß es innerhalb unsrer Licenz zu sündigen seine Grenzen finden müßte.

Die

Die Fabeln.

A. Oft pflege ich mit den Geſchichtſchreibern zu zürnen, daß ſie die fabelhafteſten Dinge wie wahre erzählen, gleich als ob die Nachwelt gar kein Urtheil haben würde.

B. So groß manchmal ihre Schuld ſeyn mag, ſo glaube ich doch, daß wir vieles für Fabel halten, das ehedem die ſtrengſte Wahrheit war. Denn wer nur etwas genau erwägt, wie dunkel manche Zeiten, wie Sittenlos und grauſam andere waren, und ſolche ſodann mit glücklichern Jahrhunderten vergleicht, der kann beinahe nicht gnug erſtaunen.

A. Wer indeſſen wird glauben, daß die Vernunft des ganzen menſchlichen Geſchlechts irgend je ſo ganz und gar auf Abwege habe gerathen können, daß die Wahrheit **nirgend** zu finden geweſen wäre, daß **allenthalben** die ungereimteſten Meinungen ihren Platz einnahmen und man ſich

unter der ſchändlichſten Herrſchaft der Irrthümer beruhigt fand.

B. Darüber ſiehe nur das Papſtthum an. Auf welche Poſſen und Ungereimtheiten war es gegründet, und demohngeachtet ſtieg es zu einer Größe, zu einer ſo hohen faſt unüberwindlichen Macht, daß es auch jetzt noch, nachdem es gnugſam beleuchtet worden, zu ſchaden und an ſich zu ziehen nicht nachläßt.

A. Was eine Religion, auch eine falſche, für Macht habe, das haben mich Numa, Mahomed, und andre gelehrt; deſſen aber ſoll mich niemand überreden, daß auch in jenen Zeiten gar niemand geweſen wäre, der ſich dieſen Betrügern entgegengeſtellt, und ihre falſchen Ränke dergeſtalt entdeckt hätte, daß die Geſcheuteren wenigſtens ſich nicht betrügen laſſen konnten. Davon ſchweigen indeß die Geſchichtſchreiber, als ob ſie gedungen wären, nur Falſches auf die Nachwelt zu bringen, und die Einfältigen mit dem Wahn des Alterthums zu benebeln.

B. Du

B. Du irrſt, wenn du das von allen glaubeſt. Denn, mögen einige ſolche Fortpflanzer des Irrthums geweſen ſeyn: ſo iſt doch allenthalben die unendliche Schwachheit der menſchlichen Natur ſo ſichtbar, daß viele von ihnen ſie nicht nur nicht verheelt, ſondern offenbar gezeigt haben. Dies könnte uns zur Sicherheit gnug ſeyn, wenn wir nicht weit begieriger auf Abſurditäten, als auf Vernunft wären.

A. Dörfen wir denn nicht hoffen, daß wir alle einmal, wie in das Schloß der Wahrheit verſammlet, einmüthig nur das erwählen, was überall das beſte, und verwerfen, was hier, dort und da ungereimt und eine Misgeburt iſt?

B. Das wollen wir Gott überlaſſen. Mir ſcheint jedes Zeitalter an ſeinen Laſtern und Irrthümern krank zu liegen, die dann freilich dem folgenden Zeitalter ungereimt ſcheinen; indeſſen wird die Albernheit nie aus der Welt geſchaft, ſondern nur verändert.

A. O der menschlichen Ungeheuer, von denen die Geschichtbücher voll sind!

B. Ich für mein Theil, so oft ich in eine Bibliothek trete, kann ich mein Lachen und meine Verwunderung kaum halten, wenn ich so viele Gestalten und Schemata von **Misgeburten** wahrnehme.

A. Wie? wenn nun jemand die Geschichte und Acta der ganzen Erde besäße?

B. Ach schweige! Unser einziges, jetziges Jahrhundert thut Dinge, die keine Nachwelt glauben oder begreifen wird.

Digitized by Google

Die Reformation.

A. Freuen sie sich, mein Freund.

B. Ich habe verlernt mich zu freuen.

A. Dies ist aber eine ächte Freude.

B. Auch sie wird mich nicht freuen.

A. Ihr Wunsch, der Wunsch aller Guten ist vor der Thür.

B. Ich wollt', daß er schon hinein wäre. Manche Labung entschlüpft uns zwischen dem Becher und dem Munde.

A. Wissen Sie, die Reformation hat einen Tag angesagt, da sie alle unsre Sachen in Richtigkeit bringen will.

B. Ach der matten Hoffnung, und der gewisseren Furcht!

A. Welcher Furcht?

B. Furcht eines Scherzes, den man nach einem herben, bittern Hohngelächter auf unsre Klagen mit uns treibet.

A. Sie sind zu argwöhnisch.

B. Wah! Weißt du nicht, mein Freund, daß solche Versprechungen von Reformation, von Abstellung der Misbräuche das wirksamste Blendwerk zu neuen Erpressungen sind? ein Blendwerk, womit man einfältige Gemüther von einem gerechten Unwillen hinwegtäuscht, und sie zu einer neuen schändlichen Geduld heimschickt.

A. Ei doch! Menschen mit sehenden Augen, die auf eine Verbesserung der Dinge dringen, lassen sich nicht so betrügen.

B. Sehr leicht; wenn es nur mit Pomp, mit einem tragischen Apparat, mit großem Geräusch, und hochtrabenden Worten geschieht. Denn das ist die Krankheit des gemeinen Mannes, daß er mehr den Ohren als den Augen glaubt.

A. Er wird sich doch nicht eher beruhigen, bis das worauf er dringt, vor seinen Augen geschiehet.

B. O du Einfältiger! als ob man nicht eine Kleinigkeit ändern, hie und da etwas umrücken, und zugleich eine allgemeine Reformation verspre-

chen

chen könnte? Schaffe dieſen oder jenen kleinen Unfug ab, und du haſt gnug gethan; du haſt, vor der Hand wenigſtens, dir das ungeſtüme Dringen auf eine Reformation vom Halſe gewieſen. So leicht iſts, Nüſſe vorzuſtreuen und damit den groſſen Haufen für ſich zu haben.

A. Ich weiß nicht, welche ausnehmende Hoffnung mir dabei in den Brunnen fällt: denn Sie erinnern mich an Exempel —

B. Laß uns, mein Freund, die Welt wie ſie iſt, tragen, und auf ihre Verbeſſerung nie hoffen: denn nie iſt ſie ärger, als wenn ſie Aenderung und Verbeſſerung heuchelt. Wenn jemand mit großem Geräuſch eine Wiedergeburt und Erneurung der Dinge ankündigt: ſo wollen wir lachen und denken, daß die Welt Eulen-Natur habe. Je mehr Licht umher, deſto mehr iſt ſie im Dunkeln.

A. Lebe alſo wohl, Reformation!

B. Lebe wohl; auf dieſer Erde werden wir dich nimmer ſehen.

Der

Der Tod.

A. Wenn auch die Armuth etwas Gutes hätte, so reicht dies Gute doch nicht an ihr Elend beim lezten Verlassen.

B. Was nennen Sie das letzte Verlassen?

A. Wenn im Kampf zwischen Tod und Leben niemand dem Armen beisteht, der ihn ermuntere, erquicke, der seiner scheidenden Seele Lebe wohl! sage.

B. Wah! keiner hat bessern Beistand im Tode als die Armuth.

A. Das sprechen Sie im Scherz.

B. Auch im Ernst, wenn Sie mich treiben. Denn was verlangt unser Tod mehr, als Leere um uns her, die Entfernung jedes weinerlichen Apparats. Sprechen Sie indessen zuerst für den Tod der Reichen.

A. Ich sage, wie sich die Sache verhält. Ihre Krankheit wird durch Arzneien gelindert,

ihr

ihr Gemüth durch Gespräche erleichtert. Eine theilnehmende Familie bürgt dem Kranken seinen guten Namen, wohlwollende Prediger die Seligkeit, ein geliebtes Weib seine Grabschrift, prächtige Werke sein Andenken nach dem Tode. Der Fleiß der Aerzte thut der Natur selbst Gewalt an, fromme Vermächtnisse sichern ihm den obersten Platz im Himmel —

B. Der Arme dagegen bricht durch seine harte gute Natur die Krankheit; sein Gemüth sammlet er durch Kunstlose Andacht. Er freut sich, befreiet zu werden, fühlt seinen Erlöser im Voraus: Zeuge seiner Unschuld ist sein Gewissen; er gehorcht der Natur und eilt, den Reichen dort zu verklagen.

A. Der Reiche hört verschiedene Trostsprüche aus Gottes Wort.

B. Der Arme hat sie in sich und glaubt sie.

A. Der Reiche wird an seine Sünden erinnert.

B. Der

Digitized by Google

B. Der Arme iſt ihrer ſich bewußt mit Schmerzen.

A. Der Reiche zieret die Kirche aus.

B. Der Arme iſt Gottes Heiligthum ſelbſt.

A. Der Reiche ruhet unter einem Marmor.

B. Der Arme in ſeiner Mutter Schoos.

A. Der Reiche geht in der Umarmung ſeiner Freunde von hinnen.

B. In Armen der Engel fliegt der Dürftige empor. Doch wozu die beſchwerlichen Gegenſätze weiter? Daß nichts untreuer als der Reichthum, nichts getreuer als die Armuth ſei, wird im Tode des Menſchen am ſichtbarſten. Er iſt der Punkt, in welchem uns übelerworbene Güter quälen, viele gehabte Mühe uns ekelt und verdrießt. Die thörichte Unruhe unſres Lebens beſchämt uns: denn vergebens rufen wir jetzt alle jene Hülfe an, auf welche wir uns bisher verließen: jenen Himmel, der vor allen andern auf **uns** herabſah, günſtige Sterne, eine Erde, die uns diente, Wiſſenſchaften, in denen unſer Stolz empor flog, Reichthümer,

mer, die wir nach unserm Willen gebrauchten, Freunde, die unsrer Lust gehorchten, eine Religion, mit der wir unsre Freiheit zu sündigen deckten, unsern Ruhm, ach den schändlichen Schmeichler! die Philosophie, eine papierne Stärke, die ganze Natur endlich, die, einzig auf uns erpicht und auf unsre Gunst stolz, unsern Abgang durchaus nicht leiden konnte. Wer sollte nicht lachen, daß wir alsdenn so lächerlich daliegen, wenn wir zum großen Uebel der Welt, zum unermeßlichen Schaden der Erde dennoch sterben müssen, und alle unsre Gaben, unsre Vorzüge, die, wie wir glauben, jeder Rechtschaffene dem Grabe beneidet, mit uns ins Grab wandern. Wer wollte dagegen nicht dem Armen Glück wünschen, der sich der Erde als der, der er ist, entziehet; eine Handvoll Erde, aber dem Himmel ein hoher Gast; der Eitelkeit und Ungerechtigkeit hienieden ein Zeuge, aber ein Erbe des ewigen Reichs, sich rühmend der Gemeinschaft mit Christo, die er schon hier anfing.

A. Wenn

A. Wenn Sie ſo fortfahren, überreden Sie mich faſt zur Armuth.

B. Sie iſt ein zu großes Geſchenk, als das es Ihnen werden ſollte. Sie thun, was Sie ſo gern thun, beim Bette der Reichen ſitzen, und unter dem Geruch der Arzneien, dem dunklen Schimmer der Lichter, den Verſuchen der Aerzte, dem Zuſchrei der Geiſtlichen, dem Hin- und Herlaufen der Familie, dem Heulen der Anverwandten, dem In-Ohnmacht-fallen der Gemahlin und den Tröſtungen an ſie von ihren Tröſtern, die hinabfahrende Seele des Todten geſegnen.

Ermunterung.

A. So oft mir jene guten Männer in die Gedanken kommen, die unter des Papstes Tyrannei mit der emporstrebenden Wahrheit zugleich erstickt wurden, so oft erzürnt meine ganze Seele über die Welt, die keiner Besserung fähig ist.

B. Und doch ist ja im vorigen Jahrhunderte fast die ganze Welt aus dem Schlafe erwacht und zum Lichte der Religion, der Künste, der politischen Cultur zurückgekehret.

A. Man mußte ihr stark genug zurufen, man mußte sie schelten, sie überzeugen! —

B. Ich glaube nicht, daß es damals mit mehr Anstrebung geschehen sei, als vorher; sondern **daß alles seine Zeit habe.**

A. Die Wahrheit war aber immer dieselbe, Vernunft und Evidenz immer dieselbe. Auch die Menschen halte ich in verschiednen Zeiten nicht so verschieden von einander. Warum erlangten denn

Jene gegen das Römische Joch, nicht eben das, was die Zeiten vor uns erlangten?

B. Zuerst mußt du bedenken, daß eine neue Sorge um Freiheit oder Wahrheit nicht schnell auf einmal erdacht werde; lange schleicht sie im Gemüth der Menschen umher, und wagt sodann durch ein geheimes Murmeln, durch laute und lautere Klagen einen Ausflug. Endlich läßt sie sich durch einige kühnere, drohende Worte hören.

A. Ferner.

B. Tritt nun kein gewaltsames Unrecht, keine augenscheinliche Nothwendigkeit dazu; ist keine Hoffnung eines fröhlichen, leichteren Versuchs im Anglanze; wisse, da sinkt in menschlicher Weichheit und Fahrlosigkeit auch das Beste wiederum zu Boden.

A. Traurig!

B. Es sei denn, daß ein edler, zugleich sinnreicher Geist aufstehe! Eine wunderbare Hoffnung ruft sodann auch die Schweigenden auf; und um

so

so leichter führt sie die Rascheren zu einem lauten Bekenntniß.

A. Es ist zu glauben.

B. Und so scheint das, was lange der Wunsch Vieler war, jezt die Ueberredung eines Einzigen.

A. Dem stimme ich bei.

B. Nachher wenn die Parthei zu größerer Stärke heranwächst, treibt sie mit größerer Zuversicht das Ihrige, lehnt sich gegen das Fremde auf; die ersten gemässigten Rathschläge, das erste vorsichtige Institut geht gemeiniglich unter —

A. Nun?

B. Endlich wächst sie zu solcher Größe, daß sie ihrem Urheber selbst zur Last und zur Furcht wird.

A. Offenbar.

B. Nun wirst du urtheilen können, warum auf den ersten Zuruf Luthers die Deutschen so munter und zahlreich aufstanden. Ueberdrüßig waren sie des Römischen Joches, der Römischen Treulosigkeit viel mehr, als der verfinsterten Reli-

gion; drohend ſtanden ſie alſo gegen den Papſt auf. Noch aber dachten ſie nicht an einen Abfall von ihm, bis ſie, durch größere Beleidigungen gereizt, ihre Ketten zuerſt mit Zunge und Feder, ſodann auch ſchnell mit den Händen zerbrachen. Endlich als der Haß gegen die Römer mehrere Häupter emporſtreckte, empfing auch die Kirche neue Wunden. Neue Klagen wurden veranlaßt, denen vielleicht niemand abhelfen kann, als Chriſtus —

A. So wollen wir Chriſtum bitten, daß Er, der ſo oft Helden erweckt hat, durch die die chriſtliche Welt gleichſam neu erſchaffen ward, der Kirche ihren vielleicht letzten Arzt nicht verſage.

B. Wünſchen, hoffen, erwarten dörfen wir; vergiß aber nicht, daß nur Vieler Wünſche und Seufzer ſo etwas zuwege bringen können und daß dieſe die unter einem ausgezeichneten Urheber beſtimmte Zeit allmählich ſelbſt herbeiführen.

IV. An-

Digitized by Google

IV.

Andenken an einige ältere Deutsche Dichter.

Briefe.

Digitized by Google

Digitized by Google

1.

Wenn bei einer Nation das **Andenken ihrer alten Dichter** verschollen und verklungen ist: so ists wohl bei der Deutschen; die Ursachen davon mag ich nicht herzählen. Um so angenehmer ist mirs, daß Sie mich daran erinnern, und indem Sie eine Nachricht der Merkwürdigkeiten begehren, die mir auf diesem Wege vorgekommen seyn möchten, mich selbst zurück unter die Trümmer führen, die mir in früheren Jahren manche lehrreiche Stunde gewährten. Eins muß ich vor allem sagen: zu einer Geschichte der Deutschen Dichtkunst habe ich nie gesammlet; es hat mir dazu jederzeit entweder an Gelegenheit, oder an Muße und Geduld gefehlet. Ich gebe Ihnen also nichts als Stückwerk, sofern ich darauf traf, oder sofern es auf mich Eindruck machte; und empfehle Ihnen dabei nebst manchen Verzeichnissen und Entwürfen

zur Geschichte Deutscher Dichter, die Ihnen bekannt sind, ein unlängst angefangenes Magazin dieser Gattung, dem ich einen guten Fortgang wünsche. 1) Zween Männer wollen hier ausführen, was so viele deutsche Gesellschaften nicht ausgeführt haben; das Glück hat ihnen geschickte Mitarbeiter zugeführt, deren ich ihnen noch mehrere wünsche. Ich werde mich also durchhin sowohl auf diese Schrift, als auf ältere Sammlungen beziehen, und Ihnen gleichsam nur Winke meiner Erinnerung geben; ein Mehreres verlangen Sie auch nicht.

Daß unsre alten Barden untergegangen sind, ist bekannt; ohne Spur sind sie hinweg. Dörfen wir indeß aus den ältesten Versuchen, die Deutsche Sprache Vers- oder Reimbar zu machen, (die uns aus der christlichen Zeitrechnung übrig sind,) auf das, was vor ihnen war, und ihnen doch

1) Bragur, ein literarisches Magazin der Deutschen und Nordischen Vorzeit. Herausgegeben von Böckh und Gräter. Bisher 2 Bände, Leipz. 91. 92.

doch hie und da, dann und wann zum Muster dienen mußte, schließen, so hatte die Poesie unsrer Barden mit der Poesie der Skalden Aehnlichkeit, wenigstens im Ton und Gange der kurzen Verse, die Otfried und seine Nachfolger sich gewiß nicht erfunden haben. Wenn dieser z. B. anfängt: 2)

Ludwig, der schnelle,
der Weisheitvolle,
der Ostreich richtet all,
wie der Franken König soll;

Dem sei immer Heil,
und Seligkeit gemein; (gemeine Wohlfahrt)
Gott höh' ihm das Gut,
erfreu' ihm den Muth.

Denn er ist edler Franke,
Weiser Gedanken,
Weiser Reden,
thut alles mit Ebne. (mit Gleichmuth.)

*) Schilter, thesaur. antiquitat. Teutonicar. T. I. p. I.

Digitized by Google

In sein selbst Brust
Ist Herz viel vest,
mannichfalte Güte;
drum ist er den Seinen gemuthe (angenehm.)

Feiner Gedanken
ist derselbe Franke;
so ist derselbe Edeling
der heißet Ludwig. — —

Oder wenn das Siegeslied über die Normänner anhebt: 3)

Einen König weiß ich,
heißet Herr Ludwig,
der gern Gott dienet,
weil ers ihm lohnet. — —

so fallen Ihnen nothwendig die alten Skaldengesänge ein, die wir in der Nordischen Sprache noch haben. Ungleich dichterischer sind diese; (ohne Zweifel sind unsre alten Bardenlieder auch dichterischer gewesen, als die christliche Mönchsver-

3) Schilter, T. II.

versuche es seyn konnten;) der Nachklang jener tönt aber in diesen noch wieder. Auch im **Lobgesange auf den heiligen Anno**, der von späterer Zeit ist, kommen diese kleinen Verse Altdeutscher Kraft und Kürze wieder, sobald sich die Rede belebet: 4)

O wie die Waffen klungen,
da die Roße zusammen sprungen,
Heerhörner tönten,
Blutbäche strömten u. s.

daß man also diese Versart, die mit den einsylbigen Wurzeln der deutschen Sprache, und dem einsylbigen, biedern Charakter der Nation, ohne Zweifel auch mit ihrem Gesange, ihren Sitten und Gebehrden zusammenzustimmen scheint, für den ächten Nachhall des uralten Deutschen Bardits halten könnte. Die längeren, ich möchte sagen, ruhigern Sylbenmaasse scheinen viel später in die Sprache gekommen zu seyn, theils durch die Cultur derselben mit dem Fortgange der Sitten,

*) Schilter T. 1. das lezte Stück des Bandes.

ten, insonderheit aber aus fremden, der lateinischen und Provenzalsprache, wie wir bei den Dichtern des schwäbischen Zeitalters sehen werden. Reine Reime also und eine Scansion nach unsrer Weise in diesen uralten Gedichten suchen zu wollen, wäre ganz ausser Stelle und Ort, da wir Einerseits die damalige Aussprache vieler dem Otfried noch fast unschreibbaren Worte nicht wissen, Andrerseits die Poesie der Nordländer, den Skaldengesängen zu Folge, auf einem freieren Wege der Assonanz, des Zusammentreffens der Töne einen rauhen Wohlklang suchte. Damit schließe ich die Mühe nicht aus, die der Mönch Otfried seinem eigenen Geständniß nach sich gegeben, mit Griechen und Römern im Sylbenmaas zu wetteifern. Er redet darüber weitläuftig und mit ängstlichem Zwange; seine Arbeit selbst aber zeiget, wie weit er darinn gekommen und was er geleistet.

So viel von den **Füßen** dieser uralten Versuche; laßen sie uns auch von ihrem **Körper** und **Geist** reden.

Die

Die Sprache der Deutschen, wie wir sie in Otfried und seinen Nachfolgern finden, hat Trotz ihrer noch undisciplinirten Härte, die zum Theil von den unversuchten Händen zeigt, die sie bearbeiteten, eine Macht, Fülle und Biegsamkeit, daß wir sie in Manchem beneiden möchten. Viele von Notkers 5) Psalmen sind selbst in der Prose Poesie; und über Otfried wünschte ich eine verständige Grammatik zu dem Gloßarium, das der fleißige Schilter gesammlet. 6) Flexionen hatte die Sprache damals, wie sie der unsterbliche König Friedrich für sein Ohr wünschen mochte; 7) und es ist überhaupt zu bedauren, daß die Oberdeutsche Sprache, insonderheit seit der Reformation, aus Büchern so weit verdränget worden.

Was den Geist betrift, müssen Sie zwar in Mönchen, die zum Wohl der Seele schrieben, zumal in Otfried, der eine Harmonie der Evangeli-

5) Schilter, T. I.

6) T. III. Antiq. Teutonic.

7) In seiner bekannten Schrift sur la litteratur Allemande.

geliſten ins Metrum einer ihm ungeläufigen Sprache zuſammen zwang, keinen Poetiſchen Genius ſuchen; was aber bei ihm **Deutſchen Geiſt**, Begriffe von ſeiner Sprache, ſeinem Lande, ſeiner Nation charakteriſiret, iſt ſehr merkwürdig. Die Sprache ſeiner Deutſchen lobt er um des Volks willen:

Sey's nie ſo geſungen,
mit Regeln bezwungen;
ſie hat doch die Rechte,
in ſchöner Schlechte. (Simplicität.)

Eil du ihr zu Noth,
daß ſchön es gelaut';
ſie ſind geſungen
in edler Zungen.

Seine Deutſchen (Franken) ſetzt er Römern und Griechen nicht nach:

Sie eignen ihnen zu Nütze
ſo gleiche Witze;

in

in Feld und in Wald
sind sie ihnen gleich bald. (kühn.)

Reich zur Gnüge,
und auch so kühne,
zu Waffen schnelle,
so sind die Degen alle.

Er rühmt ihr Land, daß es Erz- und Kupferreich auch bei dem Mayn eisene Stein, auch Silber bringe, und daß man Gold in seinem Sande lese. Von der Nation sagt er:

Sie sind sehr muthig,
zu vielem Guten,
zu vielem Nutzen;
das ist ihr Witze.

Sie sind sehr fertig,
sich Feindes zu retten,
Man darfs an sie beginnen,
so haben sie überwunden.

Digitized by Google

Kein Volk hat sich entführet,
das je ihr Land berühret,
wo sie nicht aus Güte ihnen
in Nöthen dienen.

Unter den Menschen allen
ihnen alle zufallen.
Kein Volk ist, das beginne
und wieder sie ringe.

Das haben sie gemeinet,
in Waffen erzeiget;
sie lehrten mit Schwerten
und nicht mit Worten.

Kein Volk ist, das trachte
mit ihnen zu fechten,
Nicht Meder und Perser,
noch Nubier —

Er vergleicht sie mit den tapfern Macedoniern, und findet,

daß im Erdringe,
es keiner beginne,

und

und nirgend ein Volk ist,
das ihnen gebiete. —

Und schreibt dies alles ihrer Schnelle und Klugheit zu —

den Weisen und Kühnen,
die ihnen eignen zu Gnüge.

Wenn er hiebei auf seinen König Ludwig kommt, so äußert er sich mit der ganzen Innigkeit, Treue und Güte, die die Deutsche Nation ihren Fürsten von jeher erzeigt hat. Ich habe den Anfang des Gedichts angeführt, und mag ihm bei Ottfried nicht folgen. Dagegen folge ich gern dem bessern **Siegsliede gegen die Normänner**, dessen Anfang ich auch bereits angezogen habe. 8) Gleich nach dem Anklange desselben wendet sich der Dichter mit herzlicher Theilnehmung auf seines Königs Leben:

Kind

8) Außer Schilter T. II. ist es in den Gedichten von Gemmingen, den Volksliedern und sonst zu finden.

Kind ward er Vaterlos;
das ward ihm sehr bös';
Gott holt' ihn hervor,
ging selbst ihm vor.

Gab ihm tugendliche,
edele Diener,
Stuhl hier in Franken,
deß brauch' er lange.

Der Dichter nimmt Theil daran, wie er mit seinem Bruder Karlomann **ohne Trug** getheilet, und da das geendet war, wollte Gott ihn versuchen,

ob er Arbeiten
lang' mochte dulden,
ließ Heiden-Männer
über ihn kommen,
daß Frankenmänner
ihnen dienen mußten.

Einige giengen sogleich verlohren, andre wurden verführet; Schmach mußte der leiden, der ihnen mißlebte.

Wer

Wer da ein Räuber war,
der genas;
er nahm seine Veste,
und ward ein Gutmann. (Edelmann.)

Der war ein Lügner,
der war ein Mörder,
der ein Verräther,
und er gebehrdet sich deß.

König war gerühret,
das Reich war verwirret;
erzürnt war Christus,
und ließ es geschehn.

Da erbarmt' es Gott;
er wußte die Noth.
Er hieß Herr Ludwig
eilig dahin ziehn.

„Ludwig, König mein,
hilf meinen Leuten.
Es haben Normannen
hart sie bezwungen.

Da ſprach Ludwig:
„Herr, ſo thu ich.
Tod nicht rette mich deß,
was du mir gebieteſt.„

Da nahm er Gottes Urlaub,
hob die Kundfahn auf
ritt daher mit den Franken
gegen Normannen.

Gotte dankend,
ſein erwartend,
ſprach er: „hieher, o Herr mein!
lang' warten wir dein!„

Dann ſprach er laute,
Ludwig der Gute:
Tröſtet euch Geſellen,
Meine Nothſtallen. (Nothhelfer.)

Hieher ſandte mich Gott,
thut Ihr mir Rath.
Mein will ich nicht ſparen,
bis ich euch befreie.

Nun

Nun will ich, daß mir folgen
alle Gottesholden.
Beschert ist unsere hiesige Frist,
so lang' es will Christ.
Er wartet unser Gebein,
und hält die Wache drob.
Wer also Gottes Willen
hier munter erfüllet;
kommt er gesund aus,
ich lohn' ihm das;
bleibt er darinnen
ist er Christs Hausgenoß.

Da nahm er Schild und Speer
ritt eilig daher;
wollt wehrhaft sich rächen,
an seinen Widersachern.

Es stund nicht an gar lange,
da fand er die Normannen;
„Gottlob!„ sprach er,
er sah, was er begehrte.

Digitized by Google

Der König reitet kühn,
sang freies Lied,
und alle zusammen sungen:
„Kyrie Eleison!„

Sang war gesungen,
Schlacht ward begonnen,
Blut schien in Wangen
spielender Franken.
Alle nahmen Rache gleich;
Nicht Einer wie Ludwig.

Schnell und kühn,
das war sein Sinn.
Jenen durchstach er;
diesen durchhieb er.

Gelobt sey Gottes Kraft!
Ludwig ward sieghaft.
Sagt allen Heiligen Dank.
Sein war der Siegskampf.

Sie glauben leicht, daß ich diesen Gesang als einen ältern Bruder der **Preußischen Kriegslie-**

lieder nicht gering halte. Es ist Charakter in ihm; Deutsche Brust, Deutscher Muth, Deutsche Treue; eine Anhänglichkeit der Nation an ihre Regenten, wie sie zu allen Zeiten der Deutschen Natur und auch ihrer Poesie eifrigster Ruhm war. Zu wünschen wäre es, daß alle Fürsten, wie es die popularsten und edelsten thun, dies anerkennten, und sich, wie der König Artasastha von Persien, bei schlaflosen Nächten die Bücher und Geschichten vorlesen ließen, was ihre Völker von Anbeginn für sie gemeinet, gewollt und gethan haben. Nächstens etwas von einem uralt-Deutschen Pindarischen Liede.

2.

„Ein Pindar unter Deutschen Mönchen der dunkelsten Jahrhunderte?„ Kein Pindar, aber ein pindarisches Loblied. Thun Sie auf alles Verzicht, was die griechische Sprache, Mythologie und poëtische Weisheit, vor dem versammleten Griechenlande, beim Lobe ihrer Helden und jedes Vaterlandes derselben Glänzendes hatte, und erwarten hier, wie es billig ist, Deutsche Geschichte, Deutsches Lob, Chronik- und Mönchssagen; bemerken dabei aber den **epischen Gang des Gedichts**, (die Seele des pindarischen Liedes:) so wird Ihnen meine Benennung nicht anmaassend dünken. Sie werden am Gebäude des Liedes keinen Tempel des olympischen Jupiters, sondern in der Zusammenstellung seiner Glieder einen gothischen Bau finden, der indeß auch von Sinn und Kraft seines Urhebers zeiget. Es ist der **Lobgesang auf den heiligen Anno**, Erzbischof von Kölln, den Opitz fand und zu finden verdiente. 9)

Wir

9) Schilter T. I. Opitz Gedichte, Bodmers Ausg. S. 179.

Wir hörten vielfach singen
von alten Dingen,
wie schnelle Helden fochten,
wie sie feste Burge brachen,
wie sich liebe Freunde schieden,
wie reiche Könige all zergingen. —
Nun ist Zeit, daß wir denken,
wie wir selbst sollen enden.
Christ, unser Herre gut,
so manche Zeichen er vor uns thut,
als er auf dem Siegberg hat gethan
durch den theuerlichen Mann
den heiligen Bischof Anno —

Bemerken Sie, wie groß der Bischof angekündigt wird, als ein letzter Zeuge und Botschafter des nahenden Endes der Welt, von dem man sich damals überzeugt hielt. Schön wäre es, wenn wir noch jetzt die interessanten Gesänge besäßen, die dieser Eingang anführt; sie sind aber dahin, und deßhalb wollen wir auf die wenigen Ueberbleibsel um so sorgsamer achten.

Als ein frommer Gesang kündigt sich also dies Lied an, und holet weit aus:

In der Welt Anbeginne,
da Licht war und Stimme, (das schaffende Wort)
da die heilige Gotteshand
die weisen Werke schuf so mannichfalt:
da theilte Gott sie all' in zwei;
diese Welt ist das Eine Theil,
das andre ist geistig.
Da mengete die weise Gottesliſt
von den Zweien Ein Werk, das der Mensch ist,
der beides ist, Körper und Geist;
dannenher ist Er nach den Engeln allermeist.
Alles Geschöpf ist an den Menschen,
wir sollen ihn zur dritten Welt zählen;
in solchen Ehren ist geschaffen Adam,
hätt' er sie sich erhalten!

Der Mensch wird verführet, und Gott wird gewahr, daß, da alle seine andre Werke recht gehen, der Mensch ausschweife:

Der

Der Mond und die Sonne
sie geben ihr Licht mit Wonne;
Die Sterne behalten ihre Fahrt,
sie geben Frost und Hitze stark.
Das Feuer hat aufwärts seinen Zug,
Donner und Wind ihren Flug;
Die Wolken tragen den Regenguß,
Nieder wenden Wasser ihren Fluß.
Mit Blumen zieret sich das Land,
Mit Laube decket sich der Wald,
Das Wild hat seinen Gang,
schön ist der Vogelsang.
Ein jeglich Ding die Art noch hat,
die ihm Gott zuerst vergab;
wären nicht die zwei Geschöpfe,
die er geschuf, die besten;
die verkehrten sich in Tollheit,
dannen erhub sich das Leid.

Fünf Welten fahren zur Hölle, bis Gott seinen Sohn sandte, der als Befreier der Menschen

edel

edel und sieghaft eingeführt wird; der Schluß davon ist:

in der Taufe wurden wir Christusmann.
Den Herren sollen wir lieben.

Christus erhebt die Kreuzesfahne, und sendet seine zwölf Boten in die Länder:

Vom Himmel gab er ihnen die Kraft,
Daß sie überwunden die Heidenschaft,
Rom überwand Petrus,
Die Griechen der weise Paullus,
St. Andreas in Patras u. s.

bis auf den heiligen Johannes, der süß predigen konnte, und aus dessen Grabe noch Himmelbrot wächset; ja bis auf alle Märtirer,

die mit ihrem heiligen Blute
erfüllten Christus Gemüthe;
Mit Arbeiten kamen sie zu ihrem Herren,
nun hat er sie mit Ehren.

So

So kommt der Gesang auf die Bekehrung der
Franken, insonderheit Kölns, wo eine Menge
Heiliger von St. Mauritius Heer rasten,
auch die eilftausend Mägde,
durch Christus Lieb' erschlagene,
manche Bischöfe so herrlich,
und zeichenhaftig,
als die Mähr' ist von St. Annen,
deß loben wir Christ mit Gesange.
Zu Kölln ward er geweihet Bischof,
deß soll die Stadt loben Gott!
daß in der schönsten Burge,
die in der Deutschen Lande je wurde,
Richter war der frommste Mann,
der je zum Rheine kam;
dazu, daß die Stadt desto heerer gedieh,
wenn ein so weiser Herr sie erleuchtete,
und daß seine Tugend so heller wäre,
der einer so herrlichen Stadt pflegete.
Kölln ist der heeresten Burge Eine,
St. Anno bracht' ihr Wohlfahrt heim.

Jetzt

Jetzt gehet er pindarisch zum Anbeginn der Burg zurück, kommt bis auf Ninus, Semiramis. Die Bilder der vier Monarchieen aus Daniel werden prächtig aufgeführet, und bei dem dritten Thierbilde Alexanders Feldzug nach Indien romantisch beschrieben. Mit vier Heeren fuhr er aus,

bis er der Welt Ende
an den goldnen Säulen erkannte;
In Indien er die Wüste durchbrach,
mit zweien Bäumen er sich besprach;
mit zweien Greifen
fuhr er in Lüften.
In einem Glase ließ er sich in die See —

Seine ungetreuen Männer werfen die Ketten weit hinaus, und rufen ihm zu:

willt du sehen Wunder,
so wälz' dich am Grunde.

Er sieht fürchterliche Ungeheuer: die Woge führt ihn weit fort,

bis

bis er mit einem Blute
das scharfe Meer grüßte;
als die Flut das Blut empfand,
warf sie den Helden ans Land.
So kam er wieder in seine Reiche;
wohl empfingen ihn die Griechen.
Manches Wunders vergnügte sich derselbe Mann,
Drei Theile der Welt er ihm gewann. —

Das erzählte Abentheuer ist keine leere Ausschweifung: denn es hat Bezug auf ähnliche Schicksale des St. Anno.

Bei dem vierten Thierbilde, den Römern, eilt der Gesang zu Cäsar und zu den Deutschen, die dieser Held in mehr als Einem Jahr nicht bezwingen konnte und zuletzt mit Bedinge gewann. Hier kömmt der Dichter auf das Lob der Völker Deutschlands, der Schwaben, Bayern, Sachsen, Thüringer, und zuletzt seiner Trojanischen Franken. Die Ordnung zu einander ist mit Verstande

ge-

gedacht und mit den Fabeln des Ursprungs dieser Völker, die damals für Wahrheit galten, sinnreich bekleidet. Wäre für Deutsche eine patronymische Mythologie in den mittleren Zeiten zu gewinnen gewesen; so wäre sie auf diesem, obwohl ganz falschen und fabelhaften Wege gewonnen. Da dies nicht seyn konnte, so mag jede Provinz wenigstens ihre alten Lobsprüche hören. Die Schwaben,

ein Volk, zu Rathe gut,
Redfertig gnug,
die sich deß fest vornahmen,
daß sie gute Helden wären,
wohl fertig und krieghaft;
doch bezwang Cäsar all ihre Kraft.

Den Bayern lobet er ihr Bayerisch Schwert, (Noricus ensis) das durch den Helm schlug; er lobt ihren Helm und Harnisch, und leitet sie aus Armenien ab, wo auf den Bergen Ararat die Arche noch zu sehen seyn soll.

Man

Man sagt, daß auf den Gipfeln
noch seyn, die Deutsch sprechen,
gegen Indien so fern!
Bayern waren immer zum Kriege gern;
den Sieg, den Cäsar an ihnen gewann,
mit Blut mußt' er ihn gelten.
Der Sachsen Wankelmuth
that ihm Leides gnug.
So er sie wähnt all' überwunden zu haben,
so waren sie aber gegen ihn —

Sie, meint der Dichter, seyn in Alexanders Heer gewesen, mit Schiffsmengen nieder zur Elbe gekommen,

da die Thüringer sassen,
die wider sie sich vermaassen.
Bei den Thüringern die Sitte war,
daß große Messer sie hießen Saß,
deren die fremden Krieger viele trugen,
damit sie die Thüringer schlugen.
Mit Untreu sie ihnen sprachen,
da sie Fried' gelobet hatten;

von den Meſſern groß
wurden ſie geheißen Saß.
Und wie ſie auch ihre Ding' anfingen;
den Römern mußten ſie dienen.

Seine Franken endlich leitet er von Troja her; mithin werden ſie Verwandte der Römer. Wie Aeneas in Welſchland, ſo hat Franko in Deutſchland ſich angebauet; Lützelburg iſt die kleine Troja, und Xanthen nennet ſich vom Fluße Xanthus. Alle dieſe überwundenen Deutſchen Nationen folgen ihrem Bundsverwandten Cäſar Rom entgegen:

Wer mochte zählen die Menge,
die Cäſar'n eilten entgegen,
von Oſten allenthalben,
als der Schnee fällt auf den Alpen,
mit Schaaren und Völkern,
als der Hagel fährt von den Wolken.
Da ward die hehreſte Volksſchlacht
die in dieſem Mähregarten, (berühmten Lande)
je gerühmt ward.

O wie

O wie die Waffen klungen,
da die Rosse zusammen sprungen!
Heerhorne tönten,
Blutbäche strömten;
die Erde drunten spaltete,
die Höll' entgegen schimmerte;
da die hehresten der Erde
sich suchten mit Schwertern.
Da erlag dann manche breite Schaar,
mit Blute beronnen gar;
da mochte man sehn dräuen,
durch Helme zerhauen,
manchen Pompejus-Mann,
da Cäsar den Sieg nahm.

Cäsar erfreuet sich des Sieges, geht an der Spitze des Heeres nach Rom; die Römer holen ihn ein in ihre Stadt, fangen ein neu Regiment an: Cäsar läßt die neue Regierungsart auch den Deutschen Nationen anpreisen, damit sie ihrem Reich einen neuen Glanz verschafften. Er thut zu Rom

Digitized by Google

die Schatzkammer auf, und beschenkt seine Getreuen mit Goldstücken, Kleidern und Mänteln.

Seitdem waren Deutsche Mann
zu Rom lieb und werthsam.

Augustus folgt ihm; der läßt durch Agrippa Kölln bauen; Worms, Speier, Metz, Trier werden allesamt mit Ehren genannt; und da jetzt alles aus der Geschichte und Fabel vorbereitet ist, den St. Anno durch Lobgesang zu ehren, so wird der Gesang eigentlich christlich. Unter August wird der Heiland der Welt gebohren; zu Rom erscheinen heilige Gotteszeichen:

Aus der Erden ein lautres Oel entsprang,
schön rann es über's Land;
um die Sonn' ein Kreis stund,
also roth als Feur und Blut.

Da begann zu nahen
uns allen die Gnade,
ein neues Königreich;
dem muß die Welt entweichen.

Pe-

Digitized by Google

Petrus schickt aus Rom, den Franken zu predigen,
Apostel, den Eucharius, Valerius, Maternus;
sie werden mit Thaten und Wundern hergenannt;
drei und dreißig Bischöfe sind nach ihnen gewesen
bis auf St. Anno Gewalt;
deren sind nun heilig **sieben.**
Die scheinen uns vom Himmel,
wie das Siebengestirn des Nachts thut.
St. Anno's Licht ist hehr und gut;
unter den andern ist glänzender sein Schein,
wie der Hyacinth im goldnen Fingerlein.
Den viel theuren Mann
mögen wir nun zum Beispiel haben,
den sollen als einen Spiegel ansehn,
die Tugend und Wahrheit wollen pflegen —
So gehet der Gesang in seine Lebensgeschichte.
Wie die Sonne in den Lüften,
die zwischen Erd' und Himmel geht,
beiden Hälften scheinet:
so ging der Bischof Anno
vor Gott und vor Menschen.

Digitized by Google

Im Reichspallast seine Tugend solche war,
daß ihm das Reich ganz untersaß;
beim Gottesdienst in den Gebehrden
war er, als wenn er ein Engel wär'.
Seine Ehr' erhielt' er zu beider Seit,
und ward zu den ersten Herren gezählt.
Seine Güt' erkannte viel und mancher
Mann;
Vernehmt, wie seine Sitten waren gethan.
Offen waren seine Worte;
für die Wahrheit er niemand furchte.
Als ein Löwe saß er vor den Fürsten,
als ein Lamm ging er unter den Dürft'gen;
den Tummen war er scharf,
den Guten war er sanft;
Waisen und Wittwen,
die lobeten hoch seine Sitten.
Seine Predigten und sein Ablaß
Niemand konnt sie thun baß;
Selig stund die Köllnische Welt,
da sie solches Bischofs war werth.

Wenn

Wenn jedermann des Nachts schlief, stund er auf, besuchte die Kirchen und Armen mit seiner Gabe, that Werke der Mildthätigkeit, daß er ein Vater aller Waisen heißen konnte. Desgleichen stand es im ganzen Reiche wohl, da er des Gerichts pflegte und den jungen Heinrich erzog. Auswärtige Könige sandten ihm darüber Geschenke, von denen er zu Gottes Lobe vier Münster erbauete;

das fünfte ist Siegeberg, seine liebe Stadt,
darauf steht nun sein Grab.

Jetzt kommen die Widerwärtigkeiten die er erduldet.

Daß nicht die grosse Ehre
verwirrte seine Seele,
thät ihm Gott, wie der Goldschmidt thut,
so er wirken will, eine Spange gut.

Dieser schmelzt das Gold im Feuer, erhebts mit seiner Arbeit, feinen Dräthen, schleift die Edelsteine mit mancher Zubereitung;

so schliff Gott St. Anno
mit mancher Arbeit.

Oft und viel fochten ihn die Landherren an, das Gott ihm denn immer zu Ehren wandte;

Viel ihn verriethen,
die ihn sollten behüten;
Viel ihn verachteten,
die Er zu Ehren gebracht.

Zuletzt konnte es niemand vermeiden; er wurde zu Kölln mit Waffen aus der Stadt vertrieben, wie David, einst vertrieben ward,

All' nach des heilgen Christus Bild;
das sandt' ihm Gott vom Himmel.

Unter dem vierten Heinrich geräth das ganze Reich in Verwirrung:

Mord, Raub und Brand
verheerten Kirchen und Land;
von Dännemark bis in Apulien,
von Kerlingen bis in Ungarn.
Denen niemand machte widerstehn,
wenn sie mit Treue wollten beisammen gehn,
die stifteten jetzt Heerzüge groß
wider Neffen und Hausgenoß.

Das

Das Reich kehrt seine Waffen
in seine eigne Adern;
mit siegehafter Faust
überwand es sich selbst,
daß die getauften Leichnam'
dahin geworfen lagen
zum Aase den bellenden,
den grauen Waldhunden.
Da das nicht gelang St. Anno zu söhnen,
verdroß es ihn länger zu leben.

Jetzt kommen die Offenbahrungen, die ihm geschehen sind; der Lobgesang hebt sich: denn er nähert sich Anno's Tode. Auf einer Reise im Thüringer Lande thut sich ihm der Himmel schön auf; er sieht die göttliche Wonne, die er nicht verkünden darf einem weltlichen Mann; er sieht, was zukünftig geschehen soll, und wird darüber so bestürzt, daß

von dannen an er begonnte zu siechen.

Eines Nachts dünkt ihn, er trete in einen königlichen Saal; er sieht wundersame Thronstühle,

Digitized by Google

wie im Himmel seyn sollen, allenthalben behangen mit Golde:

Die vielen theuren Steine leuchteten da überall,
Sang und Wonne war da groß und mannichfalt;
Da saſſen der Biſchöfe manche,
ſie ſchienen zuſammen wie Sterne.
Der Biſchof Bardo war ihr Einer,
St. Heribert glänzt als ein Edelſtein;
Andere Herren genug,
und war ein Leben und ein Muth! —
Da ſtund ein Stuhl ledig und prächtig;
St. Anno ward deß hoch erfreut.
Der Stuhl ſtand ihm zu Ehren da;
nun lobt' er Gott, da er es ſah.
O wie gern hätt' er da geſeſſen!
den lieben Stuhl, wie gern erfaßt!
aber das wollten ihm nicht erlauben die Fürſten,
eines Fleckens wegen vor ſeiner Bruſt.

Auf

Auf stand der Herren Einer, hieß Arnold,
zu Worms war er vormalen Bischof;
St. Annon nahm er bei der Hand,
sie giengen da besonders.
Er sprach: tröst' dich Gottes Treu!
Dieser Flecke wird dir weggethan.
Bereit ist dir der ewge Stuhl,
und das in kurzen Stunden;
Dann bist du diesen Herren willkommen,
Jetzt magst du unter ihnen nicht bleiben.
Wie lauter der soll seyn, den sie wollen leiden,
hat Christus dir in diesem Gesicht gezeiget.
O was wartet auf dich für Ehr und Gnade!„

Hart ging es ihm zu Herzen,
daß er wieder kehren sollte zur Erde.
Wärs nicht mit ihm zur Stunde so bewandt;
um alle Welt hätt' er nicht geräumet das
Paradiesesland.
Solch' ist die himmlische Wonne,
an die wir denken sollen Alt und Junge.

Von

Von dem Schlafe der Herr da aufstund,
wohl wußt' er, was er sollte thun.
Er gab den Köllnern wieder seine Huld;
wie groß auch, daß er sie haßte, war ihre
Schuld.

Von diesem Flecken ist er nun gereinigt und er nahet sich Gottes Lohne. Noch wird er kasteiet wie Hiob von Haupt zu Füßen und hart betäubt;

so schied die theure Seele
von diesem siechen Leibe,
von menschlichem Jammer
ins ewge Paradies.
Das Fleisch empfing die Erde,
der Geist fuhr auf zur Höhe.
Als er zu Gottes Antlitz kam
zu ewigen Gnaden,
thät noch sein edler Muth
wie der Adler seinen Jungen thut,
wenn er sie lehren will ausfliegen.
Er schwebet über ihnen in voller Zier;
Er schwingt sich auf zur Höhe,

das

das sehn die Jungen gerne.
So wollt' er uns auch führen,
wohin wir ihm sollten folgen;
Er zeiget uns hienieden,
welch Leben sei im Himmel.
Am Grabe, da sie wollten todt ihn haben,
da wirkt' er schöne Zeichen;
die Siechen und Gekrümmten
die wurden da gesund.

Mit ausführlicher Pracht wird Ein Wunder, das St. Anno an einem Blinden bewirkt, hergezählt, dies an die größesten, prächtigsten Wunder Moses geschlossen und mit einem sehr treffenden edeln Lobe der göttlichen Güte geendigt.

Was sagen Sie zu diesem Gedichte? Zu seiner Composition, zu seiner Würde, zu seinem Umfange, zu Zusammenleitung seiner Theile, zu seiner moralischen Schönheit, endlich zur Blume seines Vortrages? Hätte jeder Heilige einen solchen Lobredner, jedes Kloster einen solchen Dichter gezogen; wie reich wären wir! wie gern wollten

ten wir dieſe Heiligen ehren! Leſen Sie jetzt das Gedicht im Schilter oder lieber in Bodmers Opitz, und ſuchen das Ganze, (wie ſchwer es auch würde,) in Eins zu faſſen; es iſt wie eine ungeheure Gothiſche Kirche im ſchönſten Styl dieſes Geſchmacks. Nur St. Anno's Leben und die Geſchichte ſeiner Zeit müſſen Sie dazu leſen; unglaublich iſts, wie der Dichter von Allem die würdigſte Seite zeigt und gleichſam die ſchönſte Blume gepflückt hat. 10) Nächſtens eröfnet ſich uns ein neues Feld der Zeiten.

10) Eben leſe ich im Bragur, Th. 2. S. 440. daß eine Ueberſetzung dieſes Liedes mit hiſtoriſchen Anmerkungen von Herrn Prof. Hegewiſch in Eggers Deutſchen Magazin, (1791. May) zu finden. Der eben genannte würdige Mann hat uns vom Erzbiſchof Anno bereits einige Nachrichten überſetzt, in ſeinen Charakterzügen der Deutſchen.

Drit-

3.

Sie werden bemerkt haben, daß im Lobgesange auf den St. Anno schon eine biegsamere Sprache herrschte, als bei Ottfried oder dem Siegssänger gegen die Normannen zu finden seyn konnte. Wie wenn ich sie auf einmal in den Garten der feinsten Zucht und Sitte, der Ehre und Liebe einführe, wo jede Blume in der artigsten Sprache genannnt und gepriesen wird?

Ich grüße mit Gesange die süße,
die ich vermeiden nicht will, noch mag.
Da ich sie von Munde selbst konnte grüßen,
ach leider, deß ist mancher Tag! —
Wer nun dies Lied singe vor ihr,
der ich so gar unsanftiglich entbehre;
Es sei Weib oder Mann, der habe sie gegrüsset von mir.

Sie sehen, ich rede von den Dichtern des schwäbischen Zeitalters, und zürne auf mich selbst, daß ich auch diese erste Strophe eines Gesanges Kaiser Hein-

Heinrichs des siebenden der Lieblichkeit ihres Dialekts entraubt habe. Sie soll auch die einzige seyn: denn man muß diese Poesien nothwendig in ihrer Mundart selbst lesen. Jeden harten Buchstaben oder Vocal, den man aus unsrer rauheren Sprache einschaltet, jedes sanfte Bindewort, das man ausläßt, weil es uns ungeläufig ist, jede Regel der Grammatik und Construction, die man verändert, tödtet eine Grazie des Dichters. Bodmer hatte Recht, daß er diese Sprache so hoch pries, und Umbildungen dieser Gedichte nicht versuchte; sie sind äußerst schwer, ja fast unmöglich, es sei denn, daß man sie blos des Verständnisses wegen in Prose gebe. Sie kennen das schöne Lied König Konrads, (Vaters des unglücklichen Konradin:)

Ich freue mich mancher Blumen roth,
die uns der Meye bringen will u. f.

Sie kennen den ungemein schönen Klagegesang des Herzogs Heinrich von Breßlau, den uns Götz in seiner Manier verkürzt gegeben:

Ich klage dir, May; ich klage dir, Sommerwonne,

Sie kennen ohne Zweifel noch manche, die Gleim und andre in sehr glücklichen Nachbildungen gegeben; das Unmögliche ist aber unmöglich. Lesen Sie die Gedichte selbst und gewöhnen sich an die Mundart dieses Zeitalters, oder vielmehr lassen Sie sich solche von einem zarten Munde, der sich in den Resten des Dialekts jugendlich gebildet hat, vorlesen; und Sie werden über die fließende Anmuth und Süßigkeit der alten Deutschen Sprache erstaunen. Noch mehr werden Sie erstaunen, wenn Sie diesen ganzen Lorbeer- und Myrthenwald allmählich mit Muße durchwandeln. Kaiser, Könige und Fürsten, Fürsten aus allen Gegenden Deutschlands in Böhmen, Schlesien, Brandenburg, Meißen, Thüringen, Brabant, am Rhein u. s. Edle aus den berühmtesten Geschlechtern aller Provinzen Deutschlands und der Schweiz; außer ihnen Bürger und eine Menge Personen, die auf ei-

nen Liederstreit als auf ein Abentheuer ausgingen, kommen darinn vor; die Gewächse ihrer Poesie sind zwar sehr verschieden, bald ansehnliche Stämme, schöne, fruchtbare Bäume, bald kleine niedliche Gesträuche, hie und da auch ein verworrenes Gebüsch nicht ohne Unkraut; im Ganzen aber ist und bleibt dies dichterische Zeitalter ein Phänomenon in der Deutschen Geschichte. Wer ist, der es uns erkläre, wie man die Entstehung eines Homers, Oßians, der Skalden erklärt hat? **Bodmer** hoffte mit seiner Ausgabe der Manessischen Sammlung solcher Dichter einen Commentar darüber aus den Umständen der Geschichte zu veranlassen; 11) dieser Commentar aber ist noch nicht erschienen. Und doch würde ein solches Unternehmen nicht nur das Lesen der Dichter selbst leicht und angenehm machen, sondern auch den lehrreichsten Aufschluß über eine der merkwürdigsten Perioden Deutschlands, ja des menschlichen Verstandes selbst geben.

Denn,

11) Sammlung von Minnesingern aus dem Schwäbischen Zeitalter, Zürich 1758. Vorr. des zweiten Theils.

Denn, m. Fr., warum haben diese merkwürdigen und groſsentheils angenehmen Gedichte in unserm Vaterlande bisher so wenig Wirkung hervorgebracht, ja selbst so wenig Aufmerksamkeit erreget? Warum liegt Bodmers Ausgabe in unsern Buchläden todt da? Lassen Sie uns, so manche Ursache wir dazu hätten, nicht blos das Klaglied über die Unachtsamkeit der Deutschen gegen alles was vaterländisch ist, anstimmen; etwas dazu möchte immer doch auch in der Art liegen, wie die Sache behandelt ward. Der Verdienstreiche Bodmer gab zuerst Proben dieser Poesie mit einer kleinen Grammatik, einem Gloßarium, und einigen Nachrichten, so weit er sie damals hatte und haben konnte; 12) er war dabei auf einem guten Wege. Bei der ganzen Manessischen Sammlung ward ihm das Werk zu schwer; er gab sie ohne Glossarium, ohne erläuternde Anmerkungen, so gar ohne Unterscheidung

12) Proben der alten schwäbischen Poesie des dreizehnten Jahrhunderts, Zürich 1748.

der Lieder heraus, blos und genau wie er sie in der Handschrift fand. 13) Das war nun freilich zu einem leichten, angenehmen und nützlichen Gebrauch dieser Gedichte dem Leser zu viel zugemuthet, von ihm zu viel erwartet. Die gedrungene Menge der Verse von hundert und vierzig Dichtern übertäubte; und es mögen wenige in Deutschland seyn, die das interessante Buch bis zu Ende gelesen, geschweige studirt und sich nutzbar gemacht haben. Diesen schreckt die Einförmigkeit, oder, wie er meint, die Trivialität des Inhalts, in dem so viel von Minne und Weibern, von May und Sommer, von Zucht und Ehre gesprochen wird, ab; jener kommt mit der Sprache nicht fort: Ein unverständliches Wort hindert ihn am Genuß der ganzen Strophe; ein Dritter, der alles gern an Stelle und Ort betrachtet, weiß nicht, wohin er diesen oder jenen erwähnten Umstand bringen soll? wer dieser Wenzel und Konrad, jener Rudolf oder Hein-

13) Sammlung von Minnesingern, 4. Zürich 1758.

Heinrich ser? er glaubt also, da er diese Gesänge mit der Geschichte nicht verbunden sieht, Stimmen außer aller Zeit, etwa das Erdmännchen zu hören, dem Bodmer in Einem seiner kritischen Briefe einige Strophen dieser Lieder in den Mund leget. 14) Und so bleibt der mit Mühe entdeckte Schatz wie begraben.

Ich wüßte eine fügliche Auskunft. In der Jenaischen Universitätsbibliothek liegt ein nicht unbekannter, schätzbarer Codex, von dem Wiedeburg vor fast vierzig Jahren Nachricht gegeben 15) und zu dessen Ausgabe man neulich Hoffnung gemacht hat. Ich kenne ihn ziemlich genau, und habe mir einen Theil der Gedichte selbst abgeschrieben; er enthält nicht nur einige völlig neue Dichter, die in der Manessischen Sammlung nicht sind, sondern auch von denen in dieser

14) Neue kritische Briefe Zürich 1749. S. 474.

15) Wiedeburgs Nachricht von einigen alten Deutschen poetischen Manuscripten in der Jenaischen akademischen Bibliothek, Jena 1754.

Digitized by Google

Sammlung vorhandnen neue Stücke, und endlich die schon herausgegebnen (der Manessische Codex ist viel reicher) in einem andern, dem Thüringischen Dialekt. In alle diesem kann er sehr lehrreich werden. Was herausgegeben ist, darf nicht wiederholt werden; eine Vergleichung dieser Stücke aber möchte Materialien zu einer **Abhandlung über die allmählige Bildung der verschiednen Dialekte Deutschlands** geben, die manches aufhellte. Eigentliche Minnelieder sind in ihm wenige; die meisten sind moralisch, lobend oder strafend, satyrisch, geistlich. Dies führt von selbst auf die **Geschichte der Begebenheiten, Meinungen und Sitten der Zeit.** Viele Lieder haben Melodieen, woran es dem Manessischen Codex fehlte; zum Verständniß der Sylbenmaasse und des Versbaues, überhaupt auch zur Geschichte der Declamation und des Tons der Zeiten sind diese ein schätzbares Hülfsmittel, gleichsam ein Aufschluß zur Form der Gedichte. Denn wenn wir unpar-

theii-

theiisch reden wollen, so dünkt uns oft doch, wo das Gedicht nicht eigentliches, muntres Lied ist, die Minnesinger-Weise langweilig; die Strophe ziehet sich in langen und kurzen Zeilen für uns Tonlos und matt dahin, wie sie in späterer Zeit bei den Meistersängern sich fast unausstehlich schleppte. Ein Aufschluß, der uns hierüber ein Tonkünstler gäbe, wäre niemanden unwillkommen; und nicht unwillkommner die Untersuchung, wie diese schleichenden Sylbenmaasse in die Deutsche Sprache gekommen seyn, die ehedem so kurze, rasche Wortschälle liebte. Am willkommensten wäre uns dabei ein erläuternder Commentar dieser Gedichte aus den Begebenheiten und Sitten des damaligen Zeitalters. Von selbst würde sich dieser auf Bodmers und Müllers Sammlungen 16) erstrecken müssen; und so würde der Commentar den Dichtern selbst aufhelfen. Jenes zu gut würde man diese lesen. Nothwendig käme man dabei der Sprache auch zu Hülfe, wel-

16) Berlin, 1783. 4.

ches jetzt nach Oberlins Gloßario leichter iſt, als es zu Bodmers Zeit war. Geſchähe dieſes durch ein Gloßarium, oder durch Noten, oder durch eine proſaiſche Ueberſetzung unter dem Text, wie es dem Herausgeber am Zweckmäßigſten dünkte; auf jede Weiſe würden dieſe Gedichte unterrichtend, angenehm, lesbar und lebendig.

Ohne Zweifel wünſchen Sie mit mir, daß ein ſo rühmliches Werk bald erſcheine. Es falle aber ja einem verſtändigen Mann in die Hände, der uns die Schönheit der alten Deutſchen Muſe nicht vordeklamire. Sie iſt beſcheiden und züchtig; ſie will nicht gelobt, aber verſtanden, geſchätzt und geliebt ſeyn.

Dabei wollen wir uns alle Hoffnung vergehen laſſen, daß unſre jetzige Deutſche Fürſten, Kaiſer, Könige, Herzoge, Grafen und Herren, wie ihre Vorgänger und Urahnen, Gedichte machen ſollen und werden; die Zeit iſt vorüber. Gnug, wenn ſie aus dieſem Werk die Sinnesart und den

Ruhm

Ruhm ihrer Vorgänger und Urahnen kennen lernen; und dazu könnte für viele der edelsten Geschlechter im obengewünschten Commentar mancher Rath geschafft werden.

Mein heutiger Brief liefert Ihnen keine Poesie: denn was hülfe es, aus einem so reichen Garten ein paar welke, ausgerupfte Blümchen vorzuzeigen? In einer schönen Sommermuße müssen Sie den reichen Garten selbst kennen lernen.

Ueber die langen epischen Gedichte dieses Zeitalters werde ich Ihnen gar nichts schreiben. Die wenigsten habe ich gelesen; es hat mir zu ihnen Lust und Muße gefehlet. Dem Inhalte nach möchte ich sie gern, auch wo ihr Stof aus fremden Sprachen entlehnt ist, in ihrem Deutschen Gewande kennen lernen; und ich wünschte, (denn mein Brief ist einmal auf dem Wege des Wünschens) daß uns ein Deutscher Treßan, angenehm und interessant wie der Französische,

eine Bibliothek dieser epischen Romane gäbe. Er könnte auf seinen glänzenden Französischen Vorgänger verweisen, und nur bemerken, welche neue Gestalt der fremde romantische Stof in Deutschen Köpfen angenommen habe. Dies möchte eine nicht zahlreiche, aber sehr unterrichtende Bibliothek der Deutschen epischen Romane werden; worüber seit einigen Jahren hie und da in Schriften und Journalen manches Gute bereits versucht ist. *) Leben Sie wohl, und erwarten, daß ich Ihnen nächstens eine Deutsche Epopee nennen und sie (proh Dii!) dem Homer unmittelbar zur Seite setzen werde.

*) Journal von und für Deutschland, im Deutschen Museum u. s. Auch die Deutsche Bibliothek der Romane (Riga bei Hartknoch) hat für diese Werke ein eigenes Fach.

4. Die

4.

Die Deutsche Epopee, die ich Ihnen zu nennen hatte, ist nichts anders als der Ulysses aller Ulysse, **Reineke, der Fuchs**; eine der ersten Compositionen, die ich in irgend einer neueren Sprache kenne.

Ueber eine Sache, die uns lieb ist, mag man gern reden; erlauben Sie also, daß ich hier etwas weit aushole.

Leßing hat gezeigt, daß die **Bestandheit der Thiercharaktere** Thiere vorzüglich zu handelnden Personen der Fabel empfehle. 17) Er hat auch einen Vorschlag zu fortgesetzten äsopischen Fabeln gethan, und davon Proben gegeben; er wußte aber selbst, daß dergleichen fortgesetzte, ja zu einer größeren Composition zusammengeordnete Fabeln längst da und bei mehreren Völkern beliebt wären. Sie kennen die Indischen Fabeln **Bidpai**, die **Wilkins** vor einigen Jahren aus der

Ihr

17) Abhandlungen hinter seinen Fabeln.

Ursprache bekannt gemacht hat. 18) Diese waren vorher im Persischen, Arabischen, Griechischen und seitdem unter verschiedenen Namen in mehreren Europäischen Sprachen bekannt, und allenthalben mit Recht gepriesen; gegen unsern Reineke Fuchs sind sie indessen nichts als ein zusammengereiheter Rosenkranz, oder vielmehr eine Einschachtelung von Fabeln, da eine in der andern steckt, so daß man zuletzt nicht weiß, wer erzählet? Die Morgenländer gingen auf dieses Kunststück eigentlich aus, und ich mag sie in ihrem Geschmack nicht tadeln; darf aber auch nicht bergen, wie lieber mir Reineke, der Fuchs, sei. Hier ist alles fortgehende Epische Geschichte; nirgend steht die Fabel stille; nirgend wird sie unterbrochen; die Thiercharactere handeln in ihrer Bestimmtheit, mit der angenehmsten Abwechselung fort, und Reineke, der in einem großen Theil des Gedichts, wie Achill, in seinem Schloß Malepartus ruhig sitzet, ist und bleibt doch, das

Haupt-

18) The Hitopades of Vishnu-Sarma. Bath, 1787.

Hauptrad, das alles in Bewegung bringt, in Bewegung erhält, und mit seinem unübertreflichen Fuchscharakter dem Ganzen ein immer wachsendes Interesse mittheilet. Man lieset eine **Fabel der Welt**, aller Berufsarten, Stände, Leidenschaften und Charaktere. Eine Käuntniß der Menschen, der Höfe, der Geschlechter, des Laufs der Begebenheiten ist in ihm bemerkbar, daß man beständig vor dem köstlichen Spiegel zu stehen glaubt, von welchem der Fuchs so angenehm lüget; und die Scenen der größesten Gefahr werden natürlich auch die lehrreichsten, die interessantesten Scenen. Alles ist mit Kunst angelegt, ohne im mindesten schwerfällig zu werden; die Leichtigkeit des Fuchscharakters half nicht nur dem Reineke, sondern auch dem Dichter aus; sie half ihm zu sinnreichen Wendungen, in einer Leichtigkeit und Anmuth, die ihn bis zur letzten Zeile begleitet. Ich gestehe, daß dies alles der angenommenen Theorie ziemlich entgegen sei, und daß, wenn man mir von einer Thierfabel, die durch lange

vier

vier Bücher fortgeführt wird, erzählt hätte, man mich ungläubig würde gefunden haben. In der Ausführung, je länger der Fuchs schwätzt, und betrügt, je gelehrter und künstlicher er lüget; desto angenehmer wird er. Durch unmerkliche Gradationen wurden wir auf alles zubereitet; und die Geschichte vom Schatz und von den Kleinodien, die Ihren beiden Majestäten bestimmt waren, ist vielleicht das Ergötzlichste, das in dieser Gattung je geschrieben werden konnte. Disputire man von **vernunftmäßiger Erhöhung der Thiercharaktere**, wie weit sie dem Fabulisten erlaubt oder versagt sei; das Genie spottet dieser unbestimmten Verbote. Es weiß durch innere Regel, wie hoch es den Charakter eines Thieres oder Menschen hie und nicht dort, dort und nicht hie erhöhen könne, erhöhen müsse und dörfe. Diese innere Regel ist ihm Gesetz, und die Würkung auf uns sein sicherer Bürge. Die anmuthige Ruhe endlich, die in diesem ganzen Gedicht herrschet, die Unmoralität, ja sogar die Schadenfreude des Fuchses, die leider

der zum lustigen Gange der Welt mitgehöret; sie machen das Buch zur lehrreichsten Einkleidung eben dadurch, daß sie es über eine enge, einzelne End-Moral erheben: denn eine Epopee oder Tragödie, die sich zuletzt in einen einzelnen Satz zusammenzöge, wäre zuverläßig arm und elend.

Dank also dem Heldendichter des Fuchses, wer er auch sei; Dank allen, die sich mit diesem Buche bemüht haben. Auch **Gottsched** wollen wir unter diesen nicht vergessen, so viel er bei seiner Uebersetzung gefehlt haben möge. 19) Seine Ausgabe hat dies Gedicht wenigstens bekannt gemacht; die dabei gebrauchten **Everdingschen** Kupfer, **Baumanns** moralischen Commentar mit denen in ihm oft vorkommenden Stellen alter Deutschen Gnomologen hat man auch daneben; und hinten beigefügt ist die niederdeutsche Urschrift selbst. Allerdings ist diese von sonderbarer Süßigkeit

19) Heinrich von Alkmar Reineke der Fuchs, übersetzt von Gottsched. Leipzig 1752. in 4.

keit und Anmuth; fast ohne gewöhnliche Flickreime fliessen die Verse, wie ein sanfter Strom; das Lustige, Naive, Poßirliche wird in ihm siebenfach natürlich und lustig.

Aber, werden Sie sagen, ist dieses Gedicht denn ein Deutsches Product? ists nicht eine Uebersetzung aus dem Alt französischen, wie sein Verfasser selbst saget? Allerdings. Darauf laße ich mich aber nicht ein; genug, wir sind im Besitz, und kennen bisher kein französisches Original, aus dem es übersetzt wäre. Welche Nation sich des Werks anmaaßet, beweise ihre Anmaaßung, nicht durch Titel des oder jenes Romans, sondern durch Bekanntmachung des Originals selbst. *) Fände

*) Den von Suhl aus der Lübeckschen Bibliothek herausgegebnen holländischen Reineke kenne ich noch nicht. Nach denen von Gottsched gegebnen Proben scheinet er dem Französischen Original näher zu kommen; das wahre Epische Kunstgedicht bleibet indessen vor der Hand dennoch das Deutsche, bis das Original selbst erscheinet.

da sich auch ein solcher Roman (und ich wünschte, daß man sich um die in dieser Streitsache genannten Gedichte Mühe gäbe;) so bleibt meines Erachtens dem Alkmar oder wer der Verfaßer **unsres** Gedichts sei, immer noch sein ganzes Verdienst; er hat, da er übersetzte, wirklich gedichtet. Da ist auch keine Lücke, kein Zwang einer Nachahmung oder eines Erborgten sichtbar; die Scene des Gedichts liegt um den Verfaßer wie seine Welt da; jede Thierseele, ja der lebendige Lauf der Zeit hat ihn beseelet. In einem Jahrhundert, da **Comines** seine Geschichte schrieb, konnte ein andrer wohl auch Reinike den Fuchs schreiben; sie lebten auf einem Gipfel des Glanzes der Höfe, so wie auch politischer Ränke und Unterhandlung. Damals waren diese Dinge viel mehr in sinnlichem Anblick, als sie es jetzt sind; die Politik hat sich seitdem immer mehr in die Cabinetter verkrochen, die Charakter-Beständheit einzelner Stände ist geschwächt, ja hie und da ausgelöscht worden. Zu unsrer Zeit kann kaum jemand mehr einen Reineke

Fuchs mit der anschaulichen Wahrheit schreiben, die in diesem Gedicht durchhin herrschet und lebet. Ein verdienter Jurist hat eine gelehrte und angenehme Abhandlung vom **Nutzen dieses Gedichts in Erklärung der Deutschen Reichsalterthümer, insonderheit des ehemaligen Gerichtswesens** geschrieben, 20) die gelesen zu werden verdient; eine **politische** Abhandlung über Reineke aus dem Geist seiner und aller Zeiten macht Jeder sich leicht selbst in Gedanken.

Damit aber bin ich nicht auf der Seite derer, die dem ganzen Gedicht ein **einzelnes historisches Factum**, von dem es nur Einkleidung sei, unterlegen wollen. **Eccard** brachte eine solche Hypothese auf, 21) und neulich hat man sie sogar dahin erneuren wollen, als ob der ganze Reineke nichts als ein Fränkischer Edelmann, ein **Herr von Fuchs oder Voß** gewesen. 22) Wahrlich,

20) Dreyers Nebenstunden, Bützow 1762.

21) Vorrede zu Leibnitz collectan. etymolog.

22) Mich dünkt, im Journal von und für Deutschland habe ich die Hypothese gelesen.

lich, das wäre der Rede werth! Nein, mein feiner Reineke treibt seine Wirthschaft im Namen aller Füchse auf Gottes Erde; in ihrer aller Namen hintergeht er, beichtet, verantwortet sich und kommt von der Leiter des Galgens zu hohen Ehren empor. Sein Schloß Malepartus hat tausend und abermal tausend Namen; so wie Majestäten, Beichtvater, Geheimschreiber, Canzler und Räthe, (eben der von Leßing bewiesenen Charakter-Beständheit wegen) ihre ewige Urbilder haben. Eine historische Hypothese solcher Art zerstört den Zweck und die Absicht der ganzen poetischen Schöpfung, und ist eben so unnatürlich als unpoetisch. Wenn alle Herrn von Fuchs und Voß aussterben, stirbt das Geschlecht der Reineke zum Besten der Welt nie aus, und so lange es Löwen, Dächse, Wölfe, Bären, Kater, Böcke, Hasen und Schlangen giebt, wirds den Füchsen wohlgehen, für die Hof und Welt gemacht zu seyn scheinen.

Weil ich mit meinem Reineke der Zeit nach etwas vorgeschritten bin; so wollen wir nächstens einige Schritte zurückgehn. Im Wege sind wir dennoch geblieben.

Fünf-

5.

Von jeher hat die Deutsche Poesie die Moral geliebet. Gewiß nicht nur, weil sie seit der christlichen Zeitrechnung von den Klöstern ausging, und meistens religiösen Inhalts war; sondern wohl auch des biedern Characters und der Rechtlichkeit der Nation wegen. Ein hoher Aufschwung, eine Zügellose Licenz lag weder in der Gemüthsart, noch in den Gewohnheiten, Sitten und Gesetzen der Deutschen; selbst das Klima begünstigte solche nicht, oder es foderte sie wenigstens nicht auf. Wenn man also den wärmern Nationen eine tiefere Empfindung zugeben, mithin auch manche raschere Ausschweifung zu gut halten muß: so haben wir uns dagegen den Weg der goldnen Mittelmäßigkeit gesichert, und dazu, wie alles, so auch unsre Versart eingerichtet. Für Fabel und Sprüche, die beiden leichtesten Einkleidungen der poetischen Moral, ist die kleine Versart in achtsylbigen Jamben, die den mittleren Jahrhunderten die gewöhnliche war, gleichsam

geschaffen. Beide haben sich ihr auch sehr glücklich, oft mit beneidenswerther Kürze und wenn ich so sagen darf, mit einer Rechtschaffenheit eingepräget, daß der ziemlich eintönige Vers gleichsam ein Echo der eintönigstarken Ueberzeugung zu seyn scheinet. Schon in den Dichtern der Schwäbischen Zeiten bemerkt man, daß, so viel Kunst man auch auf die Bildung einer abwechselnden Strophe verwandte, die moralischen Sprüche die einförmigsten und durch das Wiederkommen ihrer Schwere gleichsam die prägnantsten werden; die Anmahnungen des Königes Tyrol an seinen Sohn, des Winsbeck und der Winsbeckin an ihre Kinder, (ob sie gleich noch Lyrischer Art sind,) nähern sich schon diesem moralischen Rhythmus. 23) Vortrefliche Stücke, ein Kern der Alt-deutschen Treue und Sitten-Erziehung! Im Manesischen sowohl als Jenaischen Codex kommen manche Fabeln, oder kleine allegorische Gespräche

z. B.

23) Schilter T. II. Bodmers Sammlung der Minnesinger Th. 2. Bragur Th. 1. 2.

z. B. zwischen der Treu und Untreu, der Wahrheit und Unwahrheit vor; leichte Einkleidungen, bei denen es wenig auf Kunst, desto mehr aber auf gute Meinung und Lehre ankam. Der alte Gnomolog, der unter dem Namen **Freidank** bekannt ist, brachte die kurze Sentenzen-Versart noch mehr in Gebrauch. Er scheint viel gelesen und auswendig gelernt worden zu seyn; und wahrscheinlich wird man bei Zusammenhaltung der Handschriften an mehreren Orten ihn dort und hier verändert, vermehrt, verbessert finden, nachdem man aus dem Schatz seiner Erfahrung oder Belesenheit neue Sprüche und Lehren hinzufügte. Da jetzt verschiedene Gelehrte ihre Aufmerksamkeit auf diesen alten Sittenlehrer zu richten scheinen; 24) so werden wir darüber bald nähere Auskunft haben. Und sodann sollte dem **Freidank** der **Renner** zugegeben werden, ein schätzbarer Moralist, nicht nur des Inhalts, sondern auch

24) Nach verschiednen Notizen im 2. Th. des Bragur.

seiner Diction wegen, ob ich diese freilich bisher nur aus seiner **gedruckten** Ausgabe kenne. **Leßings** Gedanke, ihn aus Handschriften herauszugeben, unterblieb, wie leider mehrere seiner guten Gedanken; aber sollte nicht **Eschenburg**, der sich um Leßings Nachlaß so sehr verdient gemacht hat und ganz der Mann zu diesem Werk ist, den Gedanken seines Freundes aufnehmen, und uns den alten **Hugo von Trimberg** (etwa auch nur wie Leßing und Rammler den Logau gaben,) aus Handschriften wiederherstellen? 25) Sollte unsre Nation der Kindheit so ganz entwachsen seyn, daß sie die alte Moral und Fabelunterweisung ihrer Väter, mit der glücklichsten Präcision biederherzig ausgedruckt, nicht wenigstens von den Motten befreit wünschte? „Nachdem alle „Menschen, sagt Flacius Illyrikus, gern von „ihren Eltern und Vorfahren viel wissen wollen, auch

25) Im **Bragur** ist bereits der Anfang mit einigen Fabeln aus der gedruckten Ausgabe gemacht; die Sentenzen dünken mich das Vorzüglichere in diesem Autor.

„auch alles so bei ihnen gewöhnlich und gebräuch„lich, hochhalten; weil auch alle Menschen gern „etwas, beides von den uralten und von fremden „Sprachen, wissen: somuß einer je gar ein Stock „und so zu reden kein rechter Deutscher seyn, der „nicht auch gern etwas wissen wollte von der alten „Sprache seiner Vorfahren und Eltern.„ Mich dünkt, ich sehe eine Zeit nahen, da wir uns mehr als bisher zu diesem Studium thun, und unsre Fürsten selbst sich bemühen werden, ihr Volk von der Nachahmung fremder Sitten und Sprachen zu ihrer eignen, und zu den Sitten ihrer Vorfahren zurükzulenken. Dann kommt es nur auf fähige Köpfe und rüstige Kräfte an, der Nation diesen Weg angenehm zu machen und sie mit edler Gewalt darauf fest zu halten. Der Französische Parnaß ist zerstöret, der Italienische ist lange dahin, der Brittische trägt mäßige Früchte; laßet uns unsre eigne Aecker, die Felder unsrer Väter und Urväter bauen; hier blühet uns Glück! —

Doch wo gerathe ich hin? Wo Sie mir indeß gewiß gern nachgefolgt seyn werden; ich komme wieder zu meiner **Spruch- und Fabelpoesie der Deutschen.**

Boners Fabeln sind bekannt; es haben sich ihrer nach und nach, zuletzt auf einmal so viel tüchtige und würdige Hände angenommen, **Scherz, Bodmer, Leßing, Oberlin,** daß jedem vergeßenen Dichter der Deutschen ein ähnliches Schicksal und vom letztgenannten Gelehrten eine Ausgabe derselben zu wünschen wäre, wie Leßing sie vorschlug. 26) Da winkt uns aber noch ein andrer, meinem Urtheil nach viel schätzbarerer Fabeldichter als Boner, es ist **Burkard Waldis.** 27) Zacharia dichtete in seiner Manier und Eschenburg nahm Gelegenheit, sein Andenken wenigstens in einigen Proben zu erneuern; mei-

27) S. Eschenburg über Boners Fabeln, im Bragur, Th. 2. S. 387.

26) Esopus, ganz neu gemacht, durch Burkard Waldis, Frankf. 1584.

meinem Wunsche nach sollte, mit wenigen Ausnahmen, der ganze Burkard Waldis neu gedruckt werden. Seine Erzählung ist so natürlich und leicht; er hat eine so schöne Anschauung der Dinge um ihn her; seine Sentenzen, die oft länger als die Fabeln sind, schütten ein ganzes Füllhorn von Lehren, Bemerkungen, Sprüchwörtern, Erfahrungen aus, daß er schon als Gnomolog vor Vielem andern, was in unsrer Zeit gedruckt wird, den Druck verdiente. Manche kleine Seite von ihm möchte ich lieber geschrieben haben, als große Geschichten und Lehrgebäude.

Wie wäre es, wenn ich mich sogleich von Burkard Waldis unterbrechen und ihn diesen meinen trocknen Brief endigen ließe? Hier ist sein Buch; und damit ich keine Vorliebe zeige, möge die erste Fabel statt aller dienen.

Der Hahn findet eine Perle, und er erfreuet sich ihrer:

Er sprach: was thust du, edles Kleinod,
in diesem unfläthigen Koth?

Wenn

Wenn dich ein reicher Kaufmann hätt',
viel großer Ehr' er dir anthät,
und würd' dich halten also hold,
daß er dich fassen ließ in Gold.
Du magst aber nicht nutzen mir;
so kann ich auch nicht helfen dir,
und dir erzeigen ziemend' Ehr;
ein Hand voll Gerst mir lieber wär,
damit ich möcht den Hunger stillen,
der sich nicht läßt mit Perlen füllen.

* * *

Die Unverständgen merken beym Hahn:
Kunst, Weisheit zeigt die Perle an.
Ein Narr achtet nicht grosser Kunst;
auch ist die Straf' an ihm umsunst.
Das Bös' den Guten ist nicht gut;
Das Gut' den Bösen Schaden thut.
Das Heilthum (Heiligthum) ist nicht für die Hund';
Perlen sind Säuen ungesund.
Der Muskat wird die Kuh nicht froh;

Ihr

Ihr schmeckt viel baß grob Haberstroh.
Ein Alter sich zum Alten findt;
Auch mit einander spielen die Kind. (Kinder.)
Ein Weib geht zu den andern Frauen;
Ein Kranker will den andern beschauen.
Darum sichs in der Welt jetzt hält;
Zu Gleichem Gleich sich gern gesellt.

Welch ein Reichthum an leichten aus einander fliessenden Sprüchen und Lehren!

6.

Warum ich von den Meistersängern noch nicht gesprochen? Weil sie mir oft herzliche Langeweile gemacht haben. Sie fangen dicht hinter den Schwäbischen Dichtern an, und es ist nicht zu läugnen, daß ein Theil dieser schon Meistersängerei enthalte; je mehr aber dies Zunftwesen mit der Zeit zunahm, desto unbarmherziger sangen die Meister. Da ihre ganze Kunst auf Weise, d. i. auf Melodie gestellet war, und Tonlose Handwerker hierin wohl nicht viel Gutes erfinden konnten: so wurden in kurzem die Morgenröth- und Abendröthweisen so gedehnt, so langweilig, daß ich mir bei den meisten nur den Tuchmacher, Schneider und Schuster denken kann, der seinen Faden lang und kurz ziehet. Da ist auch kein Seelerhebender Ton, keine Gegenwart der Dinge, kein plötzlicher begeisternder Augenblick, (denn wie konnte der in ihre Zünfte gelangen?) merklich; Christi Geburt und Auferstehung, der heil. Geist und geistlose Schwänke werden zu einem

uem langen Seil gesponnen, und nach Handwerksgebrauch verdrehet. Viele ihrer Melodieen sind zum Einschlafen; die schönste Sage, das niedlichste Mährchen wird ein Handwerkslied, so trödelhaft, daß es weder Gesellen noch Kinder singen mögen.

Und sie haben viel Schaden gethan, diese langweiligen Meistergesänge. Alle Gesangbücher wurden damit angesteckt: die Flickwörter, Flicksylben, jedes Yah der Meister gieng unvermerkt insonderheit in die geistliche Poesie über. Ich weiß wohl, daß man von dieser Seite die Sache nicht hat betrachten mögen; meine Behauptung ist aber wahr und läßt sich aus der Geschichte erweisen. Die älteste Poesie der Deutschen war kurz, die Lieder der Kirchenväter kurz und bündig; das Trödeln kam von den Handwerksstühlen her, und wie konnts auch anders? Ein Mann ohne Gedanken und Känntnisse soll lange Weisen ausfüllen! Ein Mann ohne große, geschweige außerordenliche Empfindungen soll neue Weisen erfin-

den

den und lehren! Nur unter den Deutschen, zumal in den Reichsstädten hat dieser Zunftkram so lange dauern und von da aus sich so weit fortbreiten können: denn der Deutschen Art nach wird alles gern langweilig und zünftig.

Erlauben Sie also, daß ich vom großen Uebel mir das kleinste wähle, mithin auf die geistlichen und weltlichen **Schwänke** der mehresten Meistersänger Verzicht thue und mich an ihre **Grüße** und **Sprüche** halte.

Sie wissen, die Meister sagen einander vor der Lade den Gruß; der Geselle hat seinen Spruch. Solche Grüße und Sprüche hat auch die Meistersängerzunft fleißig gehandhabet. *)

Sprüche einer gewissen Gattung nannte man **Priameln**, weil zuerst **präambulirt** wurde, ehe man zum Aufschlusse kam. Ich habe sie anderwärts das Deutsche Epigramm genannt; die Form derselben ist aber sehr alt. In den Sprüchen

*) Eine Sammlung derselben war diesem Briefe beigelegt; sie mag indeß auf einen andern Ort warten.

chen Salomons und im Sirach ist schon der Keim zu Priameln da, woher ihre Form auch genommen scheinet. In den Deutschen Zünften ward diese Form ausgebildet, und wenn ich so sagen darf, zum Handwerksleisten. Sie ist in ihrer Art gewiß nicht verächtlich; man kann viel Scharfsinniges in einer vortreflichen Kürze, mit Aufhalt der Erwartung, darinn sagen, welches allerdings die Seele des Spruchs zu seyn scheinet. Ich wünschte also, daß, wie **Leßing** und **Eschenburg** dergleichen bekannt gemacht haben, 28) noch mehrere aus alten Papieren hervorgezogen würden; sie enthalten wirklich, wie Leßing sie nannte, **Altdeutschen Witz und Verstand.**

Auch will ich mit dem, was gesagt ist, keinem edleren Meister der Zunft seinen Ruhm absprechen; und **Hans Sachs** bleibt in Deutschland, vielleicht in Europa, der Meistersänger Meister.

In

28) Leßings Beiträge zur Geschichte und Litteratur Beitr. 1. S. 198. Bragur Th. 2. S. 332.

In seiner schönen Provinzialsprache herrscht eine so angenehme Naivetät, Deutsche Urbanität, Ruhe und Zünftigkeit der Gedanken, daß ich jedem Jahrhunderte in seiner Art einen Hans Sachs wünschte. Es war mir unlieb zu bemerken, daß die angefangene Auswahl seiner Verse mit Spracherläuterungen von einem seiner geschickten Landsleute und Liebhaber vor einigen Jahren nicht zu Stande kam; ich hoffe, sie wird dazu kommen, oder ihr Urheber für sie auf eine andre Art sorgen. 29) Leider erzeigen die Deutschen ihm nicht die Ehre, die die Engländer ihrem früheren Chaucer beweisen; 30) und doch hätten wir dazu Ursache. In Ansehung der kurzweiligen Geschichten, die Er, Waldis u. a. haben, wäre es kein

29) Auswahl Hans-Sachsischer Gedichte von Häßlein, Nürnberg 1781. Th. 1. Im Bragur hat er nebst andern auch aus Hans Sachs Beiträge gegeben.

30) Die schöne Ausgabe dieses Dichters mit Tyrwitts Glossarium sollte ein Vorbild solcher Ausgaben werden. Ihren Spenser, Buttler u. s. haben die Engländer mit grossen Commentaren und Noten.

Digitized by Google

kein übles Werk, wenn wir ihrem Ursprunge nachspürten; woher diese nämlich genommen sind? welche ausländische Schriften zu der und jener Zeit in Deutschland gegolten haben? Italiener, Engländer und Franzosen sind in Untersuchungen solcher Art vor uns voran; und zur Geschichte der Denkart der Nation sind sie unentbehrlich.

Noch ist eine Gattung von Sprüchen in dieser Zeit merkwürdig, die **Bildersprüche**, die emblematische Poesie der Deutschen. Von jeher liebte unsre ruhig-sinnliche Nation das Anschauen; und wie sie einst ihre Schilde bemahlte, ihre Wapen und Helme emblematisirte: so ließ sie sich Bilder und Embleme auch gern interpretiren. Mochten es gemahlte Fensterscheiben, Holzschnitte oder Kupferstiche seyn; man legte sie aus und erfand gern etwas, was man auslegen könnte. Dies half der Deutschen Kunst auf; und die alte Poesie gieng langsam und lehrhaft an ihrer Seite. Ich wollte, daß wir eine Geschichte dieser

Deutschen **Bilderſprüche**, mit ihren merkwürdigſten Producten hätten; ohne Zweifel haben mehrere ſtille Liebhaber dazu geſammlet, und **Neuſels** nützliche Journale dörften der beſte Verſammlungsplatz dazu werden. Wie **Holbein** des **Erasmus** unſterbliche Moria mit ſeiner Kunſt begleitete: ſo rüſtete **Brand** ſein Narrenſchiff in und zu Holzſchnitten aus. In den Ueberſetzungen deſſelben, ſie mochten proſaiſch oder poëtiſch ſeyn, 31) in **Kaiſersbergs** Predigten u. ſ. kamen dieſe wieder zum Anblick. Wie Aretino ſeine berühmten Sonnetten zu unzüchtigen Zeichnungen erfand: ſo ſuchte der Deutſche keuſchere Geiſt ſittliche Embleme kurz: oder langweilig zu empfehlen; dagegen ihm auch die damals vortrefliche Deutſche Kunſt zu Gebot ſtand. Beide haben zu Vorbereitung und Ausbreitung der Reformation das ihrige tapfer beigetragen, 32) ſo

31) Von Jacob Locher, Iodocus Badius u. ſ.

32) Einer der Liebhaber, Kenner und Sammler Altdeutſcher Kupferſtiche, Holzſchnitte, Geſpräche, Satyren,

so daß ich auch im Druck und in Verzierungen dies Zeitalter fast unübertroffen finde. Man ahmte den alten Mönchsgemählden nach; aber mit viel Verstande und großer Anschauung der Dinge, daher ich dies Zeitalter beinahe das **emblematische** nennen möchte.

Unvermerkt sind wir also der Reformation nahe gekommen; und Sie verzeihen, daß ich von den berühmten Producten unsrer Sprache, die eine Kaiserliche Majestät betrafen, dem **Theurdank**, **Weiß-Kunig** u. s. gar nicht rede. Aus keiner andern Ursache, als weil ich, sie zu lesen, bisher nicht Zeit gehabt habe; wie vieles überhaupt hätte ich noch zu lesen! und wie manches Gelesene könnte ich entbehren! Nächstens erwarten Sie etwas über die Reformation; doch daß Sie für die Poesie ja nicht zu viel davon erwarten!

ren, Verse und Schwänke sollte der Materie nachgehn, was dies alles zur Reformation und Aufhellung des Geistes beigetragen habe. Unglaublich frei, dreist und kühn waren die damaligen Zeiten.

7.

Luther war ein starker Geist, ein wahrer Prophet und Prediger unsres Vaterlandes. Er hat die classische Büchersprache der Deutschen zuerst fixiret; alle seine Schriften sind voll Herz und Muth. Auch seine wenigen Lieder athmen Deutsche Kraft, obwohl seine Uebersetzungen alter Hymnen ziemlich hart sind. Es wäre zu wünschen gewesen, daß, wie in Allem, so auch in dieser Liedersprache sein Geist hätte forterben können; leider aber war das unmöglich. Der einzige Erasmus Alberus, und späterhin wenige andre gingen im Ton der Kirchenpoesie, den Er angegeben hatte, auf seiner Bahn, wie wohl auch mit sehr ungleichen Schritten fort; der Meistersängerton bemächtigte sich des Gesangbuchs der Protestanten, und die kläglichen Zeiten, die bald nach Luther folgten, brachten vor Allem einen klagenden Ton in die Gesänge. Bald nistete sich auch der dogmatische Geist in sie, und zuletzt ward der größeste Theil

der

derselben Machwerk; so daß nach Luther beinah der einzige **Paul Gerhard**, (und wie spät lebte dieser!) unter den Liedersängern hervorschimmert. 33) Eine poëtische Reformation bewirkte Luther also nicht; (dessen er sich auch nicht anmaaßte;) vielmehr gaben die dogmatischen Streitigkeiten, die durch seine Reformation entstanden, dem Geist der Gelehrten eine ganz andre, ziemlich unpoëtische Wendung. Die lateinischen Schulen, die Melanchthon und andre verdiente Männer beförderten, zogen den etwannigen Genius der Deutschen zur lateinischen Poesie herüber; und da mit dem obersächsischen Dialekt, der durch Luthers Bibelübersetzung und Schriften allgemach zur Büchersprache ward, die Mundarten andrer Provinzen in den Schatten gedrängt wurden: so gingen auch die in ihnen vorhandenen poëtischen Producte des obern und niedern Deutschlands auf eine Zeitlang und für die meisten Provinzen

33) Barth. Ringwalds treuem Eckard u. a. lasse ich auch ihr Recht wiederfahren.

faſt in Vergeſſenheit über. Bodmer hat dieſen Schaden ſehr beklagt, der in manchem Betracht auch nie erſetzt ward. 34) Einmal für alle war Deutſchland durch den Streit über die Reformation zertheilt, und wenn ich ſo ſagen darf, ſeinem Gemeingeiſt entriſſen; es ſcheint nicht, daß es zu dieſem ſo bald zurückkehren werde.

Indeſſen erholte ſich allmählich der menſchliche Geiſt wieder; und es iſt ſonderbar, daß eben der Winkel, der in ältern Zeiten der Deutſchen Sprache die erſten poëtiſchen Knoſpen und Blumen gegeben hatte, auch jetzt die erſten Schößlinge zu treiben anfing. Bis auf Opitz waren die erſten glücklichern Versmacher und Dichter Schwaben und Rheinländer; auch die erſte Ausgabe Opitziſcher Gedichte ward von Zinkgref in Strasburg veranſtaltet. 35) Zwei, einander übrigens ſehr

34) In ſeiner Deutſchen Grammatik, in ſeinen litterariſchen Aufſätzen, und ſonſt.

35) Opitii Deutſche Poëmata. Samt einem Anhange mehrerer Gedichte andrer Deutſchen Poeten. Strasburg, 1624.

Digitized by Google

sehr ungleiche Männer, beide aus dem Wirtembergischen, zeichneten sich in dem damaligen Unwesen der Dinge Deutschlands vor andern an feinerem Geist aus; und es war natürlich, daß beide sich in der Poesie versuchten. Ich lege Ihnen darüber ein paar vor zwölf Jahren gedruckte Briefe bei, die ich nur hie und da nach meiner jetzigen Denkart verändert habe: denn, daß ich mich selbst ausschreibe, muthen Sie mir wohl nicht zu; und wozu sollte es auch in dieser Sache dienen?

Brief über Johann Valentin Andreä deutsche Gedichte. 36)

Johann Valentin Andreä, gebohren 1586. im Wirtembergischen, ein Enkel des Jacob Andreä, 37) der zur Formula concordiæ sich so geschäf-

36) Deutsches Museum 1779.

37) Der Enkel hat das Andenken seines Großvaters auf eine sehr würdige Art zu erneuren gesucht. S. Fama Andreana resloreſcens ſ. Jac. Andreæ vitæ, funeris, ſcriptorum etc. recitatio. Argent. 1630. 12.

Digitized by Google

schäftig bezeigte, war in seinem Vaterlande Diakon, Special, Hofprediger, Doctor, Kirchenrath, Abbt, Generalsuperintendent u. s. Er hat vieles und dies meistens in einer sonderbaren Art geschrieben. Es sind nicht Schriften, sondern Schriftchen; nicht große leere Säle, sondern niedliche Wohnzimmer, zum Theil voll seltner, ungesuchter Merkwürdigkeiten; Aufsätze, die der Pöbel seiner Zeit anstaunte, die auch vielen unsrer Zeit zuweilen befremdend, hie und da unverständlich und als Spielzeug vorkommen müssen; die aber alle von der feinen Erfindungs- und Einbildungskraft, vom richtigen Gefühl und scharfen Urtheil, von der ausgebreiteten Kenntniß und dem wiewohl unausgebildeten Dichtergeist des Verfassers zeigen. Alles, was er schreibt, wird Fabel, Gespräch, sinnreiche Einkleidung; er sagt in ihnen Wahrheiten, die wir jezt uns kaum, nachdem wir ein Jahrhundert weiter gerückt sind, zu sagen getrauen; er sagt sie mit so viel Liebe und Redlichkeit als Kürze und Scharfsinn;

sinn; so daß er in seinem streitenden, verketzernden Jahrhundert, wie eine Rose unter Dornen, noch jezt, neu und frisch dasteht, und in zartem Wohlgeruch blühet. Ich kenne einen Freund, der seine Schriften, so zerstreuet und selten sie zum Theil sind, mit grosser Liebhaberei gesammlet, zum Theil übersezt hat und diesem guten Andreä ein kleines Denkmal zu stiften Willens ist, wie es unsere Zeit fordert. Ihm also nicht vorzugreifen, spreche ich von den Lateinischen Schriftchen dieses Mannes kein Wort mehr und bleibe bei seinen Deutschen Versen, die er unter dem Namen: **geistliche Kurzweil** Strasb. 1619 in 12. herausgegeben hat, und die nur 8 Bogen betragen.

Erwarten Sie in ihm keinen klassischen Dichter unserer Zeit; die seine und auch der damalige Zustand der Deutschen Sprache litt es nicht. Damals schrieb alles Latein; und auch Er schrieb, was er gefeilt schreiben wollte, in dieser Sprache; fürs Deutsche blieben, wann ich so sagen darf,

nur

nur die Haus- und Herzensgeschäfte übrig. Das meiste also, auch in dieser geistlichen Kurzweil, ist für Weib, Kinder, Volk, Freunde; und der Verfaßer sagt am Ende:

Ohn Kunst, ohn Müh und Fleiß ich dicht':
Drum nicht nach deinem Kopf mich richt.
Bis du schwitz'st, spitz'st und schnitz'st im Sinn,
Hab' ichs gesetzt und fahr dahin.
Gefällt dirs nicht, wie ich ihm thu,
Machs besser, nimm ein Jahr dazu.

Sie sehen hiemit ohngefähr die Manier seiner Verse. Wir nennen sie jezt Knittelreime, und haben sie zu possirlichen Ideen herabgestossen; damals waren sie das angenommene Lehr- und Erzählungsmetrum; so wie denn auch der schlichte, unermüdliche, gerade Gang dieser Verse, ihre Leichtigkeit und Freiheit sowohl zur Erzählung, als zum gedrängtesten Lehr- und Ermahnungsvortrage recht geschaffen scheinet. Nicht nur der berüchtigte Hans Sachs; auch Burkard Waldis,

der

der Freidank, der Renner und wer nicht? haben sich dieses Sylbenmaasses bedient, daß ichs beinah den Hexameter der alten Deutschen nennen möchte. Die Sprache unsers Dichters ist der schwäbische Dialekt, der ihm zum Gebrauch desselben besondre Vortheile gibt. Er wirft das **der, die** weg, und setzt ein d' hin, wie die Engländer: er zieht die Pronomina, **einem, einen**, die Supina, **behütet, geachtet**, in **eim, ein, behüt, geacht** zusammen; die Vorschlagssylben **ge, be, zu** macht er zum Vorschlage **b, g, z**, wie der lebendige Dialekt thut — zehn Vortheile mehr, die den Vers so gedrängt und voll, die Sylben und Bilder so leicht und überhinlaufend machen, daß wir mit unserm Sylbenbau, wo jeder Vorschlag, jedes Vorwort, ein unwesentlicher, nur der Flexion wegen hinzukommender Theil der Rede, wie ein grosser Herr langsam einherschreitet, dagegen schlecht bestehen. Dort zieht der Gedanke, oder das Gemälde so leicht vorüber, als man sie spricht; ja auch im

Bau

Bau und Maas der Sylben erscheint dadurch mehr Proportion und Zusammenordnung. In Lehrstellen, Sentenzen, kurzen Gleichnissen und Gegensätzen ist daher auch unser Andreä besonders glücklich; so wie auch in komischen, witzigen Zügen. Doch ich will Ihrem Urtheil nicht vorgreifen, und wähle also gleich das erste, ein sehr ernsthaftes Stück seiner Sammlung. Es ist auf den Tod einer Freundin geschrieben, theilnehmend und voll edler Dichtung: eine wahre Glorification derselben. Setzen Sie sich in diesen Zustand des Verfassers, wenn Sie es lesen wollen, und nehmen ihm auch seinen kleinen Anstrich von Mystik, so wie den Trost seines Herzens aus geistlichen Liedern nicht fremde: er schrieb aus seiner Seele und nicht für unsre Zeit. So hebt er an:

Wenn wir die Welt mit Fleiß ansehn,
Wie All's thut durch einander gehn,
Wie der Bös herrscht, der Fromme leidt,

Der

Der Narr viel schwätzt, der Weise schweigt,
Der Dieb wohllebt, der Redlich' fast't,
Faulheit bringt Lohn, die Arbeit Last,
Frechheit gewinnt, der Sorgsam' liegt,
Wer viel hat, nimmt; wer nichts hat, giebt:
Und läuft also, in einer Summ,
Die Weltkugel im Cirkel um —
So wird uns unsre Lebenszeit
Zu lauter Pein und Herzeleid,
Zu Kerker, Ketten, Band und Strick,
Und sehnen uns all' Augenblick,
Wie wir ein' Luft mögen gewinnen,
Daß wir der Dienstbarkeit entrinnen,
Daß uns so manche Jahr' und Tag',
Nicht werden zu ein'r lautern Klag',
Daß wir in diesem Jammerthal,
Erhalten auch ein klein Labsal.

Drum mancher ihm selbst nimmt die Flucht,
Und nur Ruh in der Wildniß sucht,
Vermeint, was nicht bei Menschenkinden

Woll'

Woll' er bei wilden Thieren finden.
Allda kein Hof, kein' Schul, kein Rath,
Kein Schmeichler, Heuchler, Advokat,
Kein Wuchrer, Künstler und Sophist,
Kein Wirth, Kriegsgurgel und Maulchrist,
Und was dergleichen Werkzeug' seyn,
Dadurch die Welt ihr macht viel Pein;
Zumal der Mensch sein hoch Herkunft
Macht schnöder denn die Unvernunft:
Denn je die Thier' in ihrer Art
Mehr Gnüg' und minder Widerpart
Haben in dem, was Gott beschert,
Wo's ihnen nur der Mensch nicht wehrt,
Der sie mit seiner List und Pracht
Auch seiner Unruh theilhaft macht,
Daß Unvernunft durch Witz regiert,
Noch mehr ein wildes Leben führt.

Also kam mir neulich zu Sinn,
Daß ich von Menschen lief dahin,
Und sucht mir einen grünen Wald,

Da

Da ich so manch scheußlich Gestalt,
Der Menschen Werk, schlug aus dem G'müth,
Und stillt mein Herz, das in mir wüt,
Erhohlt die Sinn', die gar verwirrt,
Erforscht mein' Seel, die sehr verirrt,
Fragt die Natur um ihren Willen,
Sprachet mit Gott, der gern bei Stillen,
Schauet den Dienst der Kreatur,
Und besah mit Fleiß die ganze Uhr
Der großen Welt, wie die regiert,
Mit Weisheit, Lieb' und Macht geziert:
Das macht mich bald ein'n solchen Herren,
Daß ich all' Gemeinschaft wollt verschwören,
Und deucht mich: ja, hie wär' gut seyn,
Da nicht wär'n Löwen, Wölf und Schwein,
Füchs' und Hund' in der Menschen Gestalt,
Sondern ein Jedes sein' Art behalt.

Indem mein' Seel' sich so ergetzt,
Mein Leib sich auch in Schatten setzt,

Meine Sinn' ruhten in sanftem Saus,
Meine Fantasei wollt fliegen aus;
Allgemach mein Haupt sich neigt zur Erd,
Vor Sicherheit kein Sinn sich wehrt,
Die Augen blintzten; Händ' und Füß'
Mein ganzer Leib seine Nerven ließ.
Ich hört' und hört nicht, sah ohn' Gesicht,
Mein Leben war wie ein Gedicht,
Bis daß der ganze Block da liegt,
Und hat der Schlaf an mir gesiegt.
Und sorgt' nun nicht, was Ost und West
Uns bringen möcht' für fremde Gäst,
Oder das fünft' Hauptkönigreich
Glaub' und Scepter werd' machen gleich,
Oder wer mach' den grossen Stein?
Wenn lauf der ewige Haspel fein?
Das alles mich gar nicht verletzt;
Aber ein Traum mich wohl ergetzt.
Mich daucht, wie es fast finster wär,
Viel Nacht und Nebel um mich her,

Auch

Auch Schrecken, Furcht und Traurigkeit;
Ein jedes scheint, als trüg' es Leid.
Manch Vöglein seufzt, manch Täublein kirrt.
Und wurd' ein kläglich Leben geführt.
Es schien, als wollt die Erd und Himmel,
Einen Zank anheben und Getümmel,
Und jedes Ursach' hab zu klagen, —
Ich kann es doch nicht alles sagen:
Denn mir in solchem Wunderding'
All Muth und Witz war gar gering';
Zuletzt hört' ich ein' weiblich Stimm:

„Mit Fried und Freud' fahr' ich dahin:
O treuer Gott, nach deinem Wort,
Führ mich hin in der Freuden Ort."

Die Wort hatt' sie kaum ausgeredt,
Alsbald beweget sich die Stät',
Und ließ sich merken ein dunkler Schein,
Gleich wenn die Sonn' schier auf will seyn,
Und faßt die ganze Natur ein Muth,

Hofft, es soll wieder werden gut.
Ach, wie gar mag ich sprechen nicht,
Wie sichs hält, wenn dies Licht anbricht
Und wird dabei gehört ein Gesang,
Wie aller Freuden ein Anfang —
Der lautet: „Wohl dem Menschen, wohl!
Der die Welt kann verlassen!
Und lebet, wie ein Christ thun soll,
Geht auf des Himmels Strassen,
Der wird zuletzt, des Leids ergetzt,
In Freud gesetzt,
Da ihn kein Feind nicht mehr verletzt,
Drum komm hieher, du Gottes Braut,
Dich holet heim, dem du vertraut."

O Wunder groß! was seh ich hier!
Der Himmel macht eine helle Thür.
Die Sonn muß vielmal heller seyn,
Will sie gleichen dem hohen Schein.
Nun ist das Erdreich ganz erleucht,

All Dunkel, Leid und Kummer weicht.
Mein Herz, das hüpft; ich bin entzündt —
Wer ist die, so mein Gesicht nicht kennt?
Wer ist die weibliche Kreatur,
Die ich dort seh so klar und pur?
Wer ist so grosser Ehren werth,
Daß sich freut Himmel und die Erd? —

Wie ich mich so entsetzet fast
Eine Wolk'gemach sich niederlaßt,
Von Farb', gleich wie die Morgenröth,
Von Geruch, als der best Würzgart thät,
Darbei hört man ein' Musik rein,
Dergleich auf Erd möcht keine seyn:

„Dort beim Ewgen ist der Nutz,
Da ist Freude, da ist Schutz,
Alles kan der bei ihm fassen
Der durch ihn kann alles lassen — —

Ich dacht: o weh dem Menschenkind,
Das da viel sucht, da man nichts findt! —

Indem hat sich die Wolk' getrennt,
Daß man nunmehr die Musik kennt;
Das waren zwölf Jungfrauen rein,
Je zwo und zwo geschlossen fein:
Ihr Gesicht, Habit und ganze Art,
Zeigt wohl, daß es nichts Menschlichs ward:
Ihr' Himmlisch Lieb' und Einigkeit,
Ihr' göttlich Freud' und Freundlichkeit,
Die gaben mir den schönen Bericht,
Wies sey, wo Gottes Will geschicht.
Hierauf die Seel nach meinem Sinn
Erhub mit Freud nochmal die Stimm,
Und sprach: „ O Herr, ich bin zu g'ring
Deiner Lieb' und dieser grossen Ding
Doch thu, Herr, wie du hast gesagt,
Hier bin ich, dein' unwürdig' Magd.„
Hiemit der ganz' Jungfräulich Chor
Rings um sie her schwebet empor —

Hier, wo ich nun eben zu schreiben anfangen sollte, hier, wo der Mittelpunkt des Gedichts ist,

daß

daß alle Tugenden und Uebungen der Erde, alle Mühe und Verläugnung dort ewigen Werth und Lohn finden, hier — breche ich ab. Die Zwölf Jungfrauen, die erscheinen, sind **Glaube, Hoffnung, Andacht, Liebe, Keuschheit, Gehorsam, Freigebigkeit, Duldung, Einfalt, Demuth, Mässigkeit, Arbeit.** Alle reden die Ankommende aufs liebreichste an, loben sie, krönen sie mit ewigen Lohne. Die ganze Erfindung ist in **Spensers** Geist und ihre Worte sind zum Theil Sprüche von ewigem Glanz und Werthe; welcher Ausdruck aber müßte nicht diesem Gegenstande, dieser Vorstellung selbst nachbleiben? Ich übergehe also ihre Reden und der entzückte Seher fährt fort:

Aber was hör' ich, ich vernimm,
Der ganze Chor singt mit heller Stimm:

„So geh nun ein ins Leben,
Das dir von Anfang' ist bereit!

Nimm an, was Gott thut geben,
Geneuß der ewgen Freud!
In Ruh, in Freud', in Wonne,
Tritt ein ins ewge Licht.
Ergetz dich in der Sonne,
Da nun dir nichts gebricht.
Dein warten mit Verlangen,
So in der Freud' voran;
Und werdens auch empfangen,
Die du auf Erd verlan.„

Dies war also die letzte Stimm
Damit fuhr all' mein' Freud dahin,
Damit theilt sich der Himmel wieder,
Und nahm sie weg; ich blieb hienieder,
Und seufzte, sehnte mich nach ihn'n —
Ach, daß ich noch im Fleische bin!
Ach, daß ich trag so schwer Gewicht,
Daß ich mich mag aufschwingen nicht!
Ach, daß ich noch mit Fleisch und Bein
Mit Stückwerk muß gebunden seyn!

Was

Was andre freut, mich nur betrübt,
Was andre ehrt, mich nur bemüht.
Was andre kehrt, mich nur verwirrt,
Was andre speist, mich nur stets irrt. —

Das zweite Stück enthält eine **Pastoraltheologie** für junge Kandidaten, voll launiger, komischer Züge, und so wahr, so wahr auch jetzo; es ist aber zu lang und muß auf einen andern Ort warten. *)

Die folgenden Gedichte sind theils Lieder, theils sehr wohl ausgedruckte moralische Sentenzen; ein paar Proben derselben will ich beifügen.

Andreä hat auch einige Sonnette von Campanella übersetzt, die aber hart sind. Genug, diese Anzeige soll nichts als einen feinen, dichterischen Kopf bekannt machen, der aber unter dem Geschmack seiner Zeit, und unter andern Geschäften erlag. Seine Deutschen Verse zeigen nur von

*) Ich habe es seitdem den Briefen, das Studium der Theologie betreffend, beigefügt.

fern, was er hätte werden können; seine lateinischen Dichtungen zeigen zum Theil, was er wirklich war. Und so lange sein Geist in diesen Schriftchen, noch mehr aber in seinen thätig getroffenen Einrichtungen lebt, wird Nachwelt und Vaterland seinen Namen segnen. War er kein Dichter, so war er etwas bessers, ein ausübender Lehrer der ächten Menschenliebe und Menschenweisheit.

— Spargite humum foliis, inducite fontibus vmbras
Pastores, mandat fieri sibi talia Daphnis.

Einige Sprüche
von
J. V. Andreä.

Wer sich demüthiget vor Gott,
Der Mensch gewiß auch Gaben hat.
Nichts Eitelers als eigne Ehr';
Der Stolze ist gewiß auch leer.

Wer

Wer weise, zähmet seinen Mund,
Dem Menschen ist sein Herz gesund.
Nichts schnöder, als Wort ohne That;
Geschwätz ist der Thorheit Verrath.

Wer sich verlobt zu Gottes Dienst,
Der Mensch hat immer, was er wünscht;
Nichts Aermers, als der Welt seyn hold,
Undank und Schande ist ihr Sold.

Wer sich vergnügt mit seinen Gaben.
Der Mensch muß viele Gaben haben.
Nichts Schreienders als leere Töpf,
Suchen ohn' Zweck macht Schwindelköpf.

Die verborgene Liebe.

Edele Liebe, wo bist du bei uns versteckt,
Daß sich dein Ursprung uns so selten nur entdecket?
Von Gott bist du gebohren,
Gott selbst hat dich erzeugt,

Dem

Dem Menschen auserkohren,
Dem die Natur sich beugt.

Liebliche Liebe, wo bist du bei uns verborgen,
Daß wir dein Saft und Kraft nicht schmecken heut noch morgen?

Die Welt thust du erfüllen
mit süßem Honigseim,
das größte Leiden stillen
durch deinen milden Schein.

Innige Liebe, wo bist du bei uns verschlossen,
Daß wir zu deiner Treu uns schicken so verdrossen?

Alles kannst du verbinden,
was irgend ist zerstreut,
In dir ist Alls zu finden,
was Menschenherzen freut.

Stetige Liebe, wo bist du bei uns verlohren,
Daß du, Standhafteste, nie kommst vor unsre Ohren?

Du

Du mußt den Bund erhalten
Den Bund der Menschenpflicht:
Denn Liebe mag nicht alten,
Die Treu kann rosten nicht.

Tröstliche Lieb', wohin bist du bei uns vertrieben?
Daß uns dein Muth nicht stärkt, wie viel auch aufgeschrieben.
Du nimmst dem Kreuz sein Gewichte,
Du nimmst dem Kelch die Gall,
Daß sich ein Christ aufrichte,
stärk mit den Brüdern all — u. s.

8.

Der zweite Dichter, den ich aus den unmittelbar vor Opitz vorhergehenden Zeiten nennen wollte, ist **Georg Rudolph Weckherlin**, von dessen Leben ich mehr zu wissen wünschte. In der Vorrede seiner Gedichte 38) klagt er, daß sein väterliches Erbgut durch den unmenschlichen Krieg, in seines Bruders Händen zu Stuttgard und Blochingen, mit ihm selbst und seinem Vaterlande, auch viele seiner (Rudolf Weckherlins) hinterlassenen Schriften und Gedichte zu Grunde gegangen. Er führt an, daß die, denen er gnug bekannt gewesen, es wohl wissen, daß er vor dreißig, ja mehr denn vierzig Jahren der Deutschen Sprache Reichthum und Zierlichkeit den Fremden durch seine Gedichte vor Augen geleget. Die Buhlerlieder, die er sehr jung verfertiget, seyn längst verlohren; andre Stücke, sonderlich etli-

38) G. R. Weckherlins Geistliche und weltliche Gedichte. Amsterd. 16. in 12.

etliche Ovidische Fabeln seyn ihm in Frankreich und England entführet; die übrigen, Sonnette und Bulereien seyn in Deutschlands Feuer und Asche gerathen und also als seiner jungen Thorheit Funken zu nichts worden; inmaassen es denn gewiß sei, daß

gleichwie wir Menschen dahin sterben,
also auch unsre Werk verderben.

Er freuet sich, daß viel hohe und vortrefliche Personen, ja auch gute Dichter in England, Frankreich, Italien, Spanien und andern Landen sowohl als in Deutschland ihn geliebet haben und noch lieben. Er führet an, daß er schier sein ganzes Leben, oder doch mehr denn vierzig Jahr her ohn Ablaß in großer Herren, Fürsten und Könige Diensten, schweren Geschäften und Reisen zugebracht, und sich zwischen diesen mühsamen und stetigen Geschäften kaum einige angenehmere, denn diese, ihm natürliche, Ergötzung und Kurzweil genommen. Statt ihn zu tadeln, möge man

sich

ſich alſo vielmehr verwundern, daß er nicht lieber den Muſen und der Deutſchen Sprache gar einen Scheidebrief und ewigen Urlaub gegeben.„ Und in der That zeigen ſeine Gedichte, daß er nicht nur mit allen gebildeten Sprachen Europa's und mit den berühmteſten, trefflichſten Menſchen ſeiner Zeit, ſondern auch mit dem groſſen und feineren Weltlauf einheimiſch und innig bekannt geweſen. Seine Gedichte athmen den Geiſt der groſſen Welt; ſie ſind voll ſinnreicher, artigen Wendungen bis auf die damals viel geltenden Concetti der Italiener. Die Engliſche Sprache ſcheint ihm ſeine zweite Mutterſprache geworden zu ſeyn; ihr eifern ſeine Gedichte in Anſehung des Dranges der Worte bis zum Ueberladenen nach; ſie ſind voll Anglicismen. Auſſer Engliſchen hat er aber auch Griechiſche, Lateiniſche, Italieniſche Stücke, alle jedoch in eigner Art nachgebildet. 39) Die Liebesgedichte, (Bulereien, wie

es

39) So iſt z. B. die 30. Ode ſeines 2ten Buchs, die Lie-

er sie nennt,) scheinen ihm am meisten geglückt zu seyn; seine Myrtha ist so artig und schön besungen, als kaum eine Doris und Chloris besungen worden.

Ohne Zweifel kennen Sie bereits einige Stücke von ihm, die **Zinkgref**, **Bodmer** und **Eschenburg** bekannt oder wieder bekannt gemacht haben; der feine Geschmack des letztgenannten hat sich vorzüglich an seine schönsten Stücke gehalten. 40) Indessen schlage man das Buch auf, wie es fällt; so stößt man in seinen weltlichen Gedichten, auf Artig-

Lüge, eine Nachbildung des herzlichen Stücks, das Walter Raleigh die Nacht vor seinem Tode geschrieben haben soll: go, soul, the bodie's guest; Reliques of ancient Poetry (Vol. 2. p. 306.) Die 32te Ode Ulysses und die Syrene ist wörtlich das Gespräch: Ulysses and the Syren (Reliq. Vol. 1. p. 312.) Die Kennzeichen eines glückseligen Lebens Rel. Vol. 1. p. 320. und dem Italienischen ist ungemein vieles sowohl in den Oden als Sonnetten nachgebildet.

40) Auserlesene Gedichte der besten Deutschen Dichter, von Eschenburg B. 3. Braunschw. 1778.

Artigkeiten und Lieblichkeiten, in denen ihn auch in spätern Zeiten wenige übertroffen haben möchten. Ich theile Ihnen den Brief mit, den ich vor funfzehn Jahren zu Erweckung seines Andenkens geschrieben habe, 41) und lege seine Gedichte selbst bei. Sie werden, die Fehler seiner Zeit abgerechnet, in ihnen viel Vergnügen finden.

Proben
aus Rudolph Weckherlins Gedichten. *)

Ueber einen Kranz.

Die Rosen, Lieb' *) in deinem Kranz
sind roth, wie deiner Lefzen Glanz;
Die frische Lilien vergleichen
sich deiner zarten glatten Hand,
und dieses gülden-klare Band
muß deines Haares Golde weichen.

Der

41) Deutsches Museum, 1779. Octob. n. 2.

*) Mit wenigen, fast unmerklichen Veränderungen.

*) Love, my love.

Der Rose giebt Ein Tag den Gang,
Die Liljen blühen auch nicht lang',
und deine Blum' ohn Wiederkehren
veraltet einst und neiget sich.
So sollt' auch dieser Goldfad dich
des goldnen Fadens Kürze lehren.

Warum dann bist du so feindlich?
Warum sprichst du so unfreundlich?
Warum thust du mich so betrüben?
Erbarmst du dich nicht über mich,
Mein, so erbarm dich über dich,
Und laß uns jetzt einander lieben!

Stumme Rede der Liebe.

Wenn, Myrta, Reden und Stillschweigen
wenn beides hindert unser Glük,
So laß uns unser Herz bezeugen
Durch sich besprechende Anblick';
Denn Amor, den wir allzeit ehren,
Wird diese stumme Sprach uns lehren.

Laß hin und her die Blicke fliegen,
Getreue Boten deiner Gunst,
Der Neider Thorheit zu betriegen,
Die nicht verstehn die leise Kunst.
Denn Amor, welchen sie nicht ehren,
Wird sie die stumme Sprach' nicht lehren.

Sollt' aber Jemand sich verdrießen
Ob unsrer Lieb' Anblicken-Fahrt,
So müssen wir uns dann begrüssen
Mit dem Geist, nach der Engel Art;
Und Amor, welchen wir stets ehren,
Wird solche stumme Sprach' uns lehren.

Und also wollen wir betriegen
Der falschen Schwätzer Müh und Leid,
Und doppelt uns nach Lust vergnügen,
In ihrem Neid' und unsrer Freud';
Weil thöricht sie nicht Amorn ehren,
Wird er sie diese Sprach' nicht lehren.

Kenn-

Digitized by Google

Kennzeichen eines glückseligen Lebens.

Ach, wie glückselig ist das Leben,
Dem keines andern Will gebeut,
Der ohne Mißgunst, Neid und Streit,
Sieht andrer Glück vorüber schweben.

Der seine Wünsche selbst regieret,
Indeß sein frommer deutscher Muth
Ist sein bewehrter Schutz und Hut,
Darunter sein Herz triumphiret.

Der kein Geschrey noch Lob begehret,
Dem Wahrheit ist die größte Kunst,
Den Fürsten- oder Pöbel-Gunst,
Den Furcht und Hofnung nicht bethöret.

Der die Fuchsschwänzer fort läßt gehen,
Nicht speisend sie von seinem Gut;
Und dessen Fehl, Fall und Armuth
Kann seine Hasser nicht erhöhen.

Der selbst nicht weiß, wie übel schmerzet
Des Bösen Lob, des Frommen Fluch;

Dem ein Freund oder gutes Buch
Schadlos die lange Zeit verkürzet.

Und dessen Muth vor nichts sich scheuet,
Als allzeit fertig für den Tod —
Der ernstlich früh und spät zu Gott
Um Gnade, nicht um Güter schreyet.

Der Mensch besorgt sich keines Falles,
Denn Er ist frey, reich, gut und groß,
Sein selbst Herr, ob er wohl landlos,
Und, habend nichts, hat er doch alles.

All Glück gut.

Das Glück ist allen gleich und gut,
Ist auch beständig heut' und morgen;
Den Reichen giebts Furcht, Müh und Sorgen,
Den Armen Hoffnung, Sinn und Muth.

Tod eines Lasterhaften.

Gelebet hat er nicht, als ob er sterben sollte;
Gestorben ist er nicht, als ob er leben wollte.

Glück.

Das Glück hat vielen, wohl zu leben,
Zu viel, doch keinem gnug gegeben.

Tod.

Mit dem gnadlosen Tod muß Jung und Alt dahin;
Die Jungen findet er, die Alten finden ihn.

Ueberschrift eines Spiegels.

Bist du schön, so gebrauche Fleiß,
Dich nicht mit Lastern zu beflecken;
Und bist du häßlich, so sey weis',
Den Fehl mit Tugend zu bedecken.

Martials Wunsch,

was das Leben glücklich mache;

verändert. *)

Fruchtreiche Arbeit, Müh' und Fleiß
Ein wohlverdienend: frommer Wandel,
Nicht köstlich, doch gut Trank und Speis',
Errungner Reichthum ohn' Rechtshandel.
Gesund: und freier Geist und Leib,
Behaus: und Kleidung, rein und tüchtig,
Ein freundlich, keusch und kluges Weib,
Ein Ehbett, fröhlich und doch züchtig.
Trostreicher Schlaf, sorglose Nacht,
Lieb' allen, niemand Leid zufügen,
Ein Herz und Mund, ohn' Klag und Pracht,
Mit seinem Stande sich vergnügen.
Gedanken, Freund' und Bücher, gut,
Was Recht, stets lernen oder lehren,
Der Stirn und Zunge gleicher Muth,
Den Tod nicht fürchten, noch begehren.

*) Vitam, quae faciunt beatiorem.

Die

Die gegebnen Proben zeigen, daß Weckherlin, wie alle seine Vorfahren, die Sylben zum Verse mehr zählte, als maas, lieber, wenn ich so sagen darf, sie dem Sinn nach deklamirte, als Schulmäßig skandirte. Er that dabei, was die Poesievollsten Nationen, Spanier und Italiener, (Franzosen ungerechnet) noch thun, und wovon sich die Wirkung jedem Ohr ergiebet: nehmlich, der Vers bekommt dadurch Physiognomie und Leben, es wird eine Wortfolge, wie der Geist des Gedichts und der Strophe sie gleichsam forthaucht. Die Seele des Verses belebt auch den Wortbau und der Accent, den der Dichter jetzt auf dies Wort, jetzt auf jenes, als auf seine rechte Stelle zu legen wußte, thut seine natürliche Wirkung. Dazu kommt, daß, wie schon Weckherlin anführt, die deutsche Sprache bei diesem Versbau im Besitz und Gebrauch aller ihrer schönen, vielsylbigen und zusammengesetzten Worte bleibt, die zerfetzt und zerschnitten, oder zusammengedrängt und

aufgeopfert werden müssen, wenn das Mühlengeklapper des Jambischen Rhythmus ein Erstes und das Hauptgesetz bleibet.

Und wozu diente im Grunde dieser einförmige Rhythmus? Nehmen Sie ein Gedicht, das am schulmäßigsten skandirt ist, und wollen es lesen; wirds nicht unerträglich, wenn man im Lesen skandiret? Sie müssen also erst zerstören, was der Prosodiker hineinzwang, damit nur im lebendigen Gange der Gedanken das Gedicht Geberde und Antlitz zeige — schöne Kunst! schöne Mühe! Griechen und Römer konnten lesend skandiren und skandirend lesen, Metrum und das lebendige Gemälde der Worte mischten sich, und der Sinn folgte. Wo geschieht dies bei unsern eintönigen Jamben? Wer mag sie singen und skandiren, daß sie noch Jamben blieben? Das feine Ohr der südlichen Nationen Europens, die der römischen Sprache näher sind, verließ also ein Gesetz, das weder die Sprache noch der

poe-

poetische Geist ertrug, indem es ihnen hölzerne Klötze an die Füsse band und Schellen an die Ohren: sie zählen, aber sie messen nicht genau; sie deklamiren und lassen der Sprache, der Strophe, dem Gedicht, dem Verse des Gedichts ihre natürliche Physiognomie und Mine. Entginge der Musik lyrischer Stücke damit etwas? Nichts weniger. Die wahre Musik hätte sich dieser mehrern Natur zu erfreuen, nicht zu betrüben. Sie selbst soll deklamiren; sie kann also tiefer und eigenthümlicher an die Seele reden, wenn sie ein lebendiges Wort- und Empfindungsgemälde auszudrücken hat, nicht einen mechanischen Rhythmus. Italien ist abermals Zeuge. Gesang und Sprache wird bei ihm viel mehr Eins, als bei uns; warum? die Italienische Poesie skandirt nicht, sondern sie deklamiret. Kurz, wenn Weckherlin die Englische Poesie in Allem auszudrücken suchte, so that er wohl, daß er sie hierinn verließ und seinen Vätern folgte. Die

Engli-

Englische Sprache ist voll einsylbiger Worte; die längeren werden zusammengezogen und nach dem Schall im Munde, nicht nach den Sylben gerechnet; bei uns Deutschen ist Alles dies anders. Und doch hat die Englische Prosodie Auskünfte getroffen, vor denen wir uns noch fürchten, und lieber unsre Sprache verderben. *) — —

Aus-

*) So wahr dies alles in Absicht der einförmigen Jamben, zumal wenn sie hölzern gebraucht werden, seyn mag: so paßt es nicht auf andre lebendigere Sylbenmaasse, in denen das Metrum mit dem Geist und Genie des Gedichts, ja selbst mit der Physiognomie jedes Verses und jeder Strophe aufs innigste Eins wird. Keine Sprache Europa's kann sich hierinn der Griechischen so Zwanglos nähern als die Deutsche; und natürlich ist dies eine vollkommnere Versification, als wenn die Declamation eines Gedichts der Skansion desselben widerspricht und diese nur für das Auge gemacht scheinet. Auf jenem Wege ist auch die innigste Zusammenschmelzung der Poesie und Musik allein möglich. Klopstock hat diesen Weg der Poesie eröfnet, und andre haben sich eigne Fußsteige gebahnet, so daß wir zur unskandirten Barbarei nicht mehr zurückkehren können, noch dörfen.

Auſſer dieſer lebendigen Deklamation hat Weckherlin eine merkwürdige zum Theil beneidenswürdige Sprache, die theils provinzial, theils von ihm ſelbſt gebildet iſt. Oft wird ſie hart, weil er dem Drange der Engliſchen Kürze zu ſehr nacheifert; überall aber, und auch in ſeinen Fehlern, giebt er Lehren. Wenn ich ein Schwabe wäre, wollte ich mir die Ausgabe dieſes Dichters in ſeinen beſten Stücken nicht nehmen laſſen, und ein Idiotikon ſeiner Sprache mit ihm liefern. — Ein groſſer Theil ſeiner Gedichte ſind Lobgeſänge, meiſtens auf ſehr würdige Perſonen, z. E. **Guſtav Adolph, Bernhard** von Sachſen, **Ernſt** von Mansfeld, den Ritter **Wotton** u. a.; die meiſten enthalten trefliche Stellen zum Lohn des Patriotismus und der Tugend. Kurz, mir wäre es nicht unwohl, wenn ich dieſen Dichter von einer guten Hand wieder erweckt ſähe; mich dünkt, Ihnen gewiß nicht minder. —

9.

Mich freuets, daß Ihnen Weckherlin Freude gemacht hat; wenn Sie mich aber zur Fortsetzung meiner Briefe aufmuntern: so dächte ich, wir stünden bei **Opitz** vor der Hand stille. Freilich giebt es auch in diesem bekanntern Zeitraum mehrere sowohl weniger bekannte, als mißkannte Dichter; sie sind indessen nicht so selten, und man kann sich in Absicht ihrer eher zurecht finden.

Lieber wünschte ich ein andermal das **Andenken einiger alten Prosaisten** unsrer Sprache zu erneuren, die im Ganzen verkannter und dennoch gewiß nicht unmerkwürdiger sind als die Dichter.

Am besten wäre es, wenn wir eine Geschichte der Deutschen Sprache in Prosa und Dichtkunst, mit den gehörigen Belegen und einer Deduction der Ursachen erhielten, die beide befördert oder zurückgehalten haben. Die wäre mehr und ganz etwas anders, als das Andenken einzelner Dichter und Prosaisten. Also für jetzt zur Gnüge.

V. Cä-

V.

Cäcilia.

Digitized by Google

Digitized by Google

Vielleicht ist keine Schutzpatronin in der Welt zu ihrem Amt unschuldiger gekommen, als Cäcilia, die Schutzpatronin der heiligen Tonkunst. Sie kam dazu, weil sie auf die Musik nicht achtete, ihre Gedanken davon abwandte, und mit etwas Höherem beschäftigt, sich von ihren Reizen nicht verführen ließ. So schreibt die Legende: a) „Eine

a) Dei vocem audiens Caecilia Virgo clarissima absconditum semper Evangelium Christi gerebat in pectore, Dominum fletibus exorans, ut virginitas eius ipso conservante inviolata permaneret. Haec Valerianum quemdam iuuenem habebat sponsum, qui iuuenis in amore Virginis perurgens animum, diem constituit nuptiarum. Caecilia vero subtus ad carnem cilicio induta, desuper auratis vestibus tegebatur. Parentum vero tanta vis et sponsi circa illam erat exaestuans, ut non posset amorem cordis sui ostendere et quod solum Christum diligeret

„Eine edle Jungfrau, Cäcilia, hörete Gottes Stimme, und trug das Evangelium Christi verborgen in ihrer Bruſt. Mit Thränen bat ſie den Herren, daß unter ſeinem Schutz ſie eine unbefleckte Jungfrau bliebe. Ein Jüngling, Valerian, ward ihr Bräutigam, von brennender Liebe zu ihr entzündet. Schon war der Tag ihrer Hochzeit beſtimmt; mit Goldgeſtickten Kleidern ward Cäcilie bekleidet; aber an ihrem Leibe trug ſie ein haarenes Gewand. Eltern und Bräutigam ſtürmeten auf ſie, daß ſie die Liebe ihres Herzens, mit der ſie Chriſtum allein liebte, nicht zeigen konnte. Der Tag der Hochzeit kam, das Brautbett war ge-

geret indiciis evidentibus aperire. Quid multa? Venit dies, in quo thalamus collocatus eſt. Et *cantantibus organis*, illa in corde ſuo ſoli Domino decantabat, dicens: fiat cor meum et corpus meum immaculatum, ut non confundar; et biduanis ac triduanis jeiuniis orans commendabat Domino, quod timebat. Invitabat angelos precibus, lacrimis interpellabat apoſtolos, et ſancta omnia Chriſto famulantia exorabat, ut ſuis eam deprecationibus adiuuarent, ſuam Domino pudicitiam commendantem. *Acta Caecil.*

Digitized by Google

gesetzt, die Instrumente tönten; sie aber in ihrem Herzen sang zum Herren allein und sprach: „ reinige mein Herz, mein Leib sei unbefleckt, daß ich nicht vor dir erröthe.“ Sie fastete zwei, drei Tage und empfahl sich Gott in ihrer Furcht. Sie lud die Engel in ihren Gebeten zu sich; mit Thränen flehete sie die Apostel und alle Heiligen des Himmels, die Diener Christi, um ihren Beistand an, dem Herren ihre Tugend zu empfehlen u. s.„ Sie erhielt diese, bekehrte ihren Bräutigam und dessen Bruder, die beide den Engel sahn, der sie begleitete; sie litt endlich das Märtyerthum, und ward eine Heilige der Kirche.“

So sprach die Legende und vergebens standen jetzt die Worte: *cantantibus organis* illa in corde suo soli Domino decantabat, nicht im Brevier der Kirche. Ausser dem Zusammenhange, bei der gewöhnlichen liturgischen Wiederholung, dachte man sich an den Hochzeit-Instrumenten, von denen Cäcilia ihr Gemüth abwand-

wandte, jetzt — eine Orgel; man machte ſie alſo gar zur Erfinderin derſelben, gab ihr die Werkzeuge dazu in die Hand, und ließ dieſe ihr inneres Herzensgebet begleiten. So kam ſie zur zweiten unverhofften Ehre, eine Erfinderinn der Orgel zu ſeyn, von der in ihrer Legende gar nicht die Rede ſeyn konnte.

Endlich ward ihr eine dritte, ihrem Charakter noch fremdere Ehre. Seitdem ſie zur Schutzpatronin der Muſik (man weiß nicht, wenn? und wo?) erwählet war, und ſich an ihrem Heiligentage, den 22. November, die Meiſter und Zunftgenoſſen derſelben verſammleten, ihre Schutzgöttinn muſikaliſch zu preiſen, empfing ſie mit der Zeit Opfer, die ſie an ihrem Hochzeittage nicht angenommen hätte, und als eine Heilige des Himmels noch minder annehmen konnte. Man ſang und muſicirte vor ihr die Geſchichte der Thais und des trunkenen Alexanders, wie er aus Kraft der Muſik Perſepolis in Brand ſteckte; die Geſchichte

schichte Orpheus, den die Liebe ins Höllenreich trieb u. s.

So gehts mit den Namen der Menschen, mit ihrem Charakter und ihren Verdiensten. Auf dem Markte des Nachruhms, wenn alle auf ihm versammlet stünden, wie mancher würde über das, was man an ihm pries, und wie mans an ihm preiset, erröthen! —

Weit entfernt indessen, die Heilige Cäcilia von ihrem schönen Sitz der Unsterblichkeit verdrängen zu wollen, und statt ihrer, wie ein Schriftsteller gethan hat, b) die heil. Ysoie, St. Vincenz, St. Odo, St. Aldric, St. Gall, oder gar den heil. Dunstan zum Patron der Musik vorzuschlagen, preisen wir diesmal den Mönchsirrthum sehr glücklich. Er hat eine schöne christliche Muse geschaffen, die durch Gemählde und Gesänge berühmt worden, und durch beide aufs Herz der Menschen wohlthätig gewirkt hat. Das einzige Gemählde Raphaels von ihr in Bologa

b) Varietés historiq. et literair. Par. 1752. T. III. p. 242.

logna macht sie, als eine himmlische Erscheinung, der Unsterblichkeit werth; sie hat in ihm einen eignen Charakter gewonnen, der weder eine Clio, noch eine Maria oder Magdalena darstellt; eine erhabne, standhafte Heilige ist sie, und zugleich die personificirte **himmlische Andacht.**

Desgleichen hat ihr Festtag Compositionen hervorgebracht, die, wenn sie auch in Wahl der Materie nicht eben alle zum persönlichen Charakter der H. Cacilia stimmten, dennoch zu den classischen Meisterwerken der Kunst gehören, z. B. **Drydens, Pope, Addisons, Congreve's** Oden zum Cäcilientage, und vor allen andern **Händels** Musik zum erstgenannten Gedichte.

Schön ists überhaupt für jede Kunst, eine solche Schutzgöttinn, und einen Tag des Wetteifers zu ihrem Preise **in Ausübung der Kunst selbst** zu haben. Man freuet sich dabei ihrer innern Natur, als eines himmlischen Geschenkes, erinnert sich der Wohlthaten, die sie dem Menschengeschlecht brachte, und sieht, eben durch

die:

dieſen feſtlichen Wetteifer neubelebt, ein fernes, unerreichbares Ziel vor ſich; man fühlt die Kunſt in ihrer unſterblichen, immer neuaufblühenden Jugend-Schönheit. Noch edler und anſtändiger wird der Cäcilientag dadurch, daß er eine **chriſtliche Heilige** ſinget: denn Andacht, dünkt mich, iſt die höchſte Summe der Muſik, heilige, himmliſche Harmonie, Ergebung und Freude. Auf dieſem Wege hat die Tonkunſt ihre ſchönſten Schätze erbeutet, und iſt bis zum Innerſten der Kunſt gelangt. Alle luſtigen, kleinen Ergötzungen, die die Muſik erſchafft, ſind unſchuldige Spiele oder leichte Vorübungen zu dem erhabnen, umfaſſenden Genuß, den nur die reine heilige Muſik unſrer Seele gewähret.

Nach dieſem Gruß an Cäcilia ſei es mir erlaubt, einige Worte über ihre Kunſt zu ſagen.

* * *

I. Die tiefſte Grundlage der heiligen Muſik iſt wohl der **Lobgeſang, Hymnus**; ich möchte ſagen, er ſei dem Menſchen natürlich. Wir

finden uns nämlich so ganz umringt von ungeheurer Macht und Uebermacht der Schöpfung, daß wir in ihr nur wie Tropfen im Ocean zu schwimmen scheinen; und wenn dies Gefühl über einen Gegenstand oder in einer Situation zur Sprache kommt, was kann es anders, als ein Ausdruck des Seufzers werden: „ungeheure Macht, „erdrücke mich nicht! hilf mir!“ Die wildesten Nationen haben auf solche Weise Anläße zu Hymnen gezeigt; gesetzt, daß sie solche auch nur an ein mächtiges Thier, an einen ungeheuren Wasserfall oder Fels, an die Nacht, an Sonne, Mond und Sterne gerichtet hätten. Je mehr indeß der menschliche Verstand sich sammlet und gleichsam selbst begreift, desto mehr findet er in dieser ungeheuren Macht auch Regeln der Weisheit, einen Gang der Ordnung, der ihm dienen kann, und dem er dienen muß, mithin Gesetze der Güte und Milde. Sein Hymnus wird also immer beredter; er erzählt die wohlthätigen oder wunderbaren Eigenschaften der großen Schöpfung

in

in Beziehung auf sich selbst und auf andre mit ihm lebende Wesen: er nennt die Eigenschaften seines angebeteten Gegenstandes mit tausend Namen, deren ganzer Inhalt dieser ist: „**Du bist groß; sei auch gut! schade mir nicht, hilf mir!**“ Wenn endlich der Geist sich zum höchsten Ideal der Schöpfung, zu Gott, erhebt; ein Meer, in dem alle Vollkommenheiten zusammen fliessen; ein Mittelpunkt, aus welchem alle Radien strömen: was kann ein Wort an ihn seyn, wenn es ein Wort seyn soll, als Hymnus?„ Von „Dir, durch Dich, in Dir bin ich; zu Dir gehe ich „wieder. Du bist alles, Du hast alles, Du gabst „mir alles; gib mir das Edelste, Dir ähnlich zu seyn; „hilf mir!“ Alle Völker, die Gott erkannten, haben in Hymnen solcher Art ihr Herz ausgeschüttet und ihre Vernunft gesammlet; auch in der höchsten Poesie ist der Plan solcher Lobgesänge **äußerst einfach.**

Es giebt nämlich zweierlei, **physische** und **historische Hymnen.** Jene wenden sich an

Gegenstände der Natur und suchen gleichsam den großen unumschränkten Himmel, unter dem sie ertönen; diese können nur entstehen, wenn die Religion schon Geschichte, menschliche Geschichte worden ist, und lieben einen engern Kreis; aber auch sie gehen noch den einfachen Gang der alten Naturhymnen. Von beiden werden wir ein andermal in Beziehung auf die Griechen reden; jetzt bleiben wir bei dem, was dem **christlichen Hymnus** Materie und Form gegeben.

Ohne Zweifel war dies vor allem andern das **Ebräische Psalmbuch.** In ihm sind Lobgesänge der vortreflichsten, reinsten Art vorhanden, Gesänge die noch von keiner Nation übertroffen worden, ja die in jedem ihrer Glieder Jubel und Klang gleichsam mit sich führen. Der Geist der Tonkunst wohnt ihnen so innig ein, daß er sich jeder Sprache mittheilt, in welche sie übersetzt werden; auch in den härtesten Mundarten roher Völker fängt sich mit ihnen **heiliger Gesang** an

zu

zu regen. Und zwar ist es **Tempel- und Chorgesang.** Dieser Charakter ist ihnen mit dem Parallelismus ihrer kurzen Verse und Glieder unaustilgbar eingepräget: daher auch ins Christenthum mit ihnen sogleich die zwo Stimmen, (Priester und Volk,) die **Antiphonieen** kamen. Mußte Musik nicht die Basis eines öffentlichen Gottesdienstes seyn, dessen Religion sich die ganze Schöpfung, ja die Freuden des Himmels selbst als einen **Tempel- und Lobgesang**, als ein ewiges Hallelujah gedachte? Das **Dreimal-Heilig, das Ehre sei Gott in der Höhe, das ewige Hallelujah der Schöpfung** bewegte also auch das Schiff der christlichen Kirche; in Hölen und Tempeln ward ihre Gemeine davon ein leises oder lautes Echo.

Damit schliesse ich nicht aus, daß nicht auch Griechische und Lateinische Modulationen den christlichen Kirchengesang bestimmt haben; die alten Hymnen zeigen dies unwidersprechlich. Nothwendig mußte das Christenthum, sobald es aus

Ju-

Judäa ausging, in jedem Lande, in dem es ſich feſtſetzte, den Charakter und die Modulation der Sprache dieſes Landes annehmen, alſo auch von ihrer Dicht- und Tonkunſt lernen; und am meiſten war dies bei der Griechiſchen und Römiſchen Kirche der Fall, da beide dieſer Sprachen, inſonderheit die Griechiſche, ſo Poeſie- und Tonreich waren. Indeſſen war und blieb dies alles nur ein Geräth, das man im Geiſt der Pſalmen und des Jüdiſchen, hin und wieder auch des ehemaligen heidniſchen Gottesdienſtes gebrauchte, an deſſen Stelle die neue Liturgie trat. Das Volk ſollte beſchäftigt, ergötzt, erbauet werden; wie konnte dies anders geſchehen, als daß man ſich ſeinem Ohr, Auge und Genius bequemte?

II. Nicht aber macht der Hymnus allein den Gottesdienſt aus; die menſchliche Seele, ein Inſtrument vieler Tonarten und Saiten, will auch ein ſanftes, erbauliches Lied, den Zeugen einer ſtilleren Freude und leiſeren Belehrung; ſie will auch in Gefahr und Angſt, in Kummer und Sehnſucht

ſucht ein „Herr erbarme dich unſer“, ein klagendes, ängſtliches Miſerere. Für alle dieſe Gemüthszuſtände und Situationen des Lebens hatten die Pſalmen einen reichen Vorrath; und da die Kirche oft in Umſtände gerieth, in denen ſie ſolcher Angſtgebete nöthig hatte, ſo ward dieſer Vorrath der Pſalmen vielfach gebrauchet. Daher alſo die Bußpſalmen, die girrende Stimme der Turteltaube in den Hölen und Steinklüften, die langen, klagenden Litaneyen mit dem wiederholten Echo des Kyrie Eleiſon; daher die Seufzer um Errettung, die Geſänge der Hoffnung eines andern Lebens. Auf Glaube und Zuverſicht war die chriſtliche Kirche gegründet; Glaube und Zuverſicht erheben und beflügeln ſich am ſtärkſten mit dem Geſange der Andacht. Ueber den Gräbern der Entſchlafenen tönte nicht heidniſche Verzweiflung und Furcht fürm Todtenreiche; ſondern ſanfte Trauer und fröhliche Hoffnung, Hoffnung des Wiederſehens, des ewigen Zuſammenlebens mit einander.

III. Das

Digitized by Google

III. Das heilige Geheimniß endlich, das Geheimniß eines der Kirche beiwohnenden, sie erfüllenden, im Sakrament theilhaft werdenden Gottes, wie konnte es anders, als mit **Intonationen einer göttlichen Gegenwart und Begeisterung** gefeiert werden? Daher die hohen und tiefen Accente bei Einweihungen, und in den Momenten des Wunders. Selbst das **christliche Glaubensbekänntniß**, konnte von der Musik nicht ausgeschlossen seyn: denn es ward ein **Gelübde des Herzens auf Leben und Tod über heiligen Gebeinen.** Die ganze Idee der christlichen Kirche, daß sie eine Einzige, allgemeine, unter einander durch Einen Geist verbundene Gemeine sey, machte an sich schon Gesang, Gebet, Segen, Fürbitte zu einem **allgemeinen Opfer**, zu einem **Weltverbreiteten Hallelujah.**

* * *

Nachdem, was hier in größester Kürze angedeutet worden, ist es nicht zu verwundern, daß die

ganz-

ganze Einfaßung der christlichen Liturgie insonderheit in der Griechischen und Römischen Kirche Gesang ward; auch die Syrische und keine andre hat sich davon ausschliessen mögen. Vom frühesten Stral der Morgenröthe beginnet der Gottesdienst mit Versikeln und Intonationen, Antiphonieen und Doxologieen; Psalmen und Hymnen wechseln; die Lesungen und Gebete, die Ermahnungen ans Volk sind gleichsam nur zwischengestreuet. Das Christenthum nämlich begann bei Völkern, die voll lebendiger Einbildungskraft und von großer Reizbarkeit waren; diese liebten Erweckungen des Herzens, einen Aufschwung der Phantasie durch Ohr und Auge. Und da ihnen, angezeigtermaassen, das Psalmbuch der Juden, sammt der Poesie und Tonkunst ihrer Landessprache, ja der Inhalt und Zweck der Religion nach Beschaffenheit der damaligen Zeiten, und des früheren Gottesdienstes, an welchen sie von Kindheit auf gewöhnt waren, zu Hülfe kam; so ward aus Gesängen und Sprüchen

chen des alten und neuen Testaments, aus dem Gloria und Ave, aus Credo und Kyrie Alles gemacht, was die andächtige Tonkunst daraus machen konnte. Man gehe das Ritual der Griechischen und Römischen Kirche in diesem Gesichtspunkte durch; sie sind große Gebäude, ich möchte sagen, Labyrinthe des musikalisch-poetischen Geistes, in denen Geschichte und Lehren nur ihre kleinen Wohnungen haben. Propheten und Psalmen sind hin und wieder vortreflich gebrauchet, und über das Ganze ist ein Strom der Begeisterung, der lyrischen Fülle und eines so lauten Jubels verbreitet, daß, wenn man es auch nicht wüßte, man es mit grosser Gewalt fühlet: „eine solche Anordnung sei nicht das Werk eines Menschen, sondern die Ausbeute ganzer Nationen und Jahrhunderte in verschiednen Himmelsstrichen und den mannigfaltigsten Situationen.“ Einem Dichter, der für die Kirche mehr als einzelne Lieder dichten will, sind diese Bücher zu studiren eben so unentbehrlich, als dem Tonkünstler, wer er auch

seyn

seyn mag, die unerreichbaren Muster der ältern Musik der Kirche. Denn, heilige Cäcilia, mit welchen Wunder- und Herzenstönen hast du deine Lieblinge, einen **Leo**, **Durante**, **Palestina**, **Marcello**, **Pergolese**, **Händel**, **Bach** u. s. begeistert! In und aus ihnen tönte die heilige Musik in vollem, reinen Strome; bis sie sich nachher in tausend anmuthige Bäche zertheilt hat.

* * *

Ziehen wir aus dem, was historisch bemerkt worden, einige Folgen: so ergiebt sich vor allem, daß **der christliche Kirchengesang von Anfange bis zu Ende eines Gottesdienstes oder Festes Ein Ganzes seyn müße, das vom ersten bis zum letzten Tone Ein Geist belebet.** Aus unsern protestantischen Kirchen ist diese Einheit ziemlich verschwunden, auf welche es doch in der ersten Kirche so fühlbar und groß angelegt war. Wir fangen freilich mit einem Demuthsvollen Kyrie an, und unterbrechen es zuweilen mit einem Gloria. Ein **Allein**

Gott in der Höh sei Ehr! soll das Gemüth erheben; Antiphonieen und Lectionen werden eingestreuet; ein sanftes Lied, ein gesungener Glaube sollen die Seele zum Gehör göttlicher Worte bereiten; der Genuß des Abendmals endlich soll in der feierlichsten Rührung mit Gesang und Segen den Gottesdienst beschliessen; wie weit sind wir aber davon weggekommen, daß dies Alles **Ein Ganzes auch im sinnlichgeistigen Eindruck** werde! Die Musik der Kirche sollte dies Band seyn: denn sie ist sinnlich und geistig; *zwischen* ihren Ufern sollte der Strom der Begeisterung und Andacht sanft oder stärker fortströmen. Aber die Orgel allein thuts nicht; Instrumente allein werdens auch nicht bewirken. Die Anordnung des Gottesdienstes selbst im Innern und Aeußern, Sänger, Leser, Prediger, die Gemeine, also ihre Erziehung, der Zweck und die Art, wozu und wie sie beisammen ist, müssen dazu beitragen, daß Klopstocks **goldener Traum, die Chöre,** erfüllt werde. c)

Und

c) S. Klopstocks Oden, Hamburg bei Bode S. 227.

Und ehe dieſer goldene Traum erfüllet wird, wollen wir wenigſtens einige Worte von dem reden, was dem muſikaliſchen Dichter und ſeinem Tonkünſtler auch jetzt ſchon vor der Hand zu liegen ſcheinet; ſo bald ſie darauf Rückſicht zu nehmen geneigt wären.

1. **Die Baſis der heiligen Muſik iſt Chor:** denn eine Gemeine ſoll ſingen, und wenn zwei oder drei verſammlet wären, ſo machen ſie mit der ganzen Chriſtenheit auf Erden Eine Gemeine. Arien alſo, Duette, Terzette u. dgl. ſind nie das Hauptwerk einer Muſik der Kirche, geſetzt, daß ſie auch in die Kirche gehörten. Nur auf dem Wege des Chors, (im weiteſten Verſtande genommen,) gelangt man zu jener Bewegung und Rührung, die dieſe Muſik erfodert. Die tiefſte Demuth, ja ich möchte ſagen, Vernichtung und Zerſchmelzung vor Gott, alle Ermunterungen zu Troſt, Hoffnung und Freude, jene Ausbrüche des Glaubens, der Hoffnung, Frage und Antwort, Zweifel und Zuverſicht, Kummer und Troſt, Fluch und Segen ſind in den reichen Sätzen

und Gegensätzen der **Chorsprache** alten und neuen Testaments zu finden. Einen grossen Theil der biblischen Bücher schlage man auf, wo man will; und es fallen Stellen ins Auge, die, wie **Stimmen Gottes und der Gemeine**, der Dichter nur aufnehmen und anwenden, der Tonkünstler nur fühlen und für das Herz der Menschen accentuiren darf. Hier ist Vorrath auf ewige Zeiten.

2. **Der Chor des heiligen Gesanges ist aller Abwechselungen und Veränderungen fähig, die irgend nur in der reichen und weiten Sphäre seines Inhalts liegen.** Die Sprache der Psalmen und Propheten ist uns auch hier Muster. Man sehe z. B. den 2. 24. 42. 43. 46. 50. 68. 82. 87. 95. 113—118. 121—29. Psalm; welche Abwechselung des lyrischen Gesanges vom leisesten Solo bis zum vollesten Chor, in allen Stuffen und Inversionen, ist in ihnen vorgezeichnet! Und der Gebrauch derselben, die Anwendung einer jeden Stimme und Antwort, wie mannichfaltig darf und kann sie seyn nach Inhalt und Zeiten! Hier

Digitized by Google

also ist das lyrische Gebäude in höchster Würde und Vollkommenheit zu erbauen; hier oder nirgend: denn mit Worten und Tönen wirkt die Kunst hier **rein**. Es sind Stimmen, die sich hören lassen, und keine Personen; aber **alle** Stimmen der Welt, von der Stimme Gottes an, bis zum Laut und Seufzer jedes Herzens, jeder reinen menschlichen Empfindung. Die Symmetrie **zweier** Stimmen und Chöre bleibt indessen die Hauptabtheilung, wie bei jedem symmetrischen Gebäude, so auch hier; dies ist der Einfalt gemäß, die sowohl das Herz als die lyrische Kunst wünschet.

3. **Daß die Chöre von Hymnen und Liedern unterbrochen oder gleichsam aufgenommen, besänftigt, oder beflügelt werden**, liegt abermals in der Natur der Sache. Wir sind aber auch hierinn hinter der ältern Kirche zurück geblieben. Die lateinische hatte nur wenige, kaum **neun** Haupt-Sylbenmaasse zu ihren Hymnen; diese sind alle popular und sehr faßlich; und doch sind von ihnen kaum

zwei und drei ſehr unvollkommen zu uns hinüber gerettet worden. Das prächtige pange lingua gloriosi, die ſapphiſchen und anapäſtiſchen Metra wagen ſich nicht in unſern Kirchengeſang, der größtentheils aus den Meiſterſängerzeiten ſeine Melodieen erhalten. In der erſten Hälfte dieſes Jahrhunderts wollte man dieſen mit weicheren, abwechſelnden Sylbenmaaſſen vermehren; meiſtens aber geſchah es ſo ganz ohne Geſchmack und Würde, daß ſich die neuen polymetriſchen Geſänge zum Glück nicht erhalten haben; daher die ältern, unter welchen mehrere Vortrefliche ſind, immer noch die vorzüglicheren bleiben. Und doch, wer ſollte es dem Kirchengeſange wehren, alle die Abwechſelung, allen den Flug zu nehmen, den der Hymnus oder das Lied fodern? Aber Muſik muß dieſe Melodieen einführen; ſie müſſen zuerſt in einem größeren Gebäude der Tonkunſt erſcheinen, daß die Gemeine ſie, unvermerkt gleichſam und willig, lerne. Was in der Welt bedeutete ſonſt der einzelne Vers eines Chorals, den wir

jetzt

jetzt unsern Kirchenmusiken einstreuen? Bei der einzelnen Strophe eines Liedes wird ja die Seele nie warm; man spüret, wenn die Strophe aufhöret, eine unangenehme Leere; und es bleibt bei diesen Zertheilungen Alles ein künstliches Flickwerk. Nicht also die ältere Kirche. Ihre Hymnen sind kurz; allemal aber von mehreren Strophen, und zu allen blieb ihr das **Dreimalheilig** ein Muster. Da es nun überdem ausser allem und über allen Widerspruch ist, daß unsre Poesie und Sprache gegen die Sprache unsrer Vorfahren zehnfach ausgebildeter worden; warum wollten wir fortfahren, nur zwo Saiten zu berühren, da wir ein Instrument von zwanzig, von hundert Saiten in unsrer Hand haben? Sehen wir nicht, daß ausser der Kirche die Musik erstaunende Fortschritte gethan hat, daß durch diese selbst das Ohr des Volks vieltöniger worden ist, und daß wir folglich nicht mehr wie unsre alten Vorfahren leyern und singen können, weil wir nicht mehr wie sie accentuiren, sprechen und le-

Digitized by Google

ben? Eine Reformation des Kirchengesanges dünkt mich also ein natürliches Erforderniß der Zeit zu seyn; auf dem angezeigten Wege, unter den breiten Flügeln der Kirchenmusik kann sie am leichtesten und angemessensten erlangt werden. Hier wird sie in allen Theilen harmonisch gebildet und eingeführet; der Chor der Kirche nimmt sie willig auf.

4. **Die Recitative können in der Kirchenmusik nichts als die Stelle der Lectionen vertreten**; sie müssen also nur eingestreuet werden, dabei äußerst einfach, kräftig und kurz seyn. Sind uns die Evangelien nicht bekannt? lies't sie der Lector nicht vor dem Pult? und wir wollten uns damit aushelfen, daß wir ihre einfachen Worte, an denen die Wahrheit der Erzählung haftet, mit fremdem, rhetorischen oder poetischen Schmuck verbrämen? Durch dies beschwerliche Kunststück erreichen wir nur Eins, daß wir mit vieler Mühe in langen Phrasen unmusikalisch sagen, was an sich in seiner alten evangelischen

lischen Erzählung größten Theils sehr musikalisch gesagt war: denn es ist nicht zu bergen, daß der historische Styl der Bibel, so wie Ossian, ja jede von Kindern und einfachen Völkern erzählte Geschichte der Musik viel empfängiger ist, als unsre künstlichsten Recitativ-Perioden. Die ältere Kirche fügte es also anders. Nur wenige Hauptworte nahm sie aus den Lectionen zum Gesange auf, ließ diese in Antiphonien wiederkommend ans Herz dringen, als Hauptdenkmale der ganzen Geschichte. Dies dünkt mich sei der wahre Zweckmäßige Gebrauch derselben nach Ort und Zeit: denn warum dörfte der Gemeine eine Geschichte vorgesungen werden, die sie weiß, ja die sie eben gehört hat? Und welches sogenannte malende Recitativ könnte eine Geschichte malen? Aber Worte, Stellen aus der Geschichte ans Herz legen, das kann die Tonkunst.

5. Hiemit zeigt sich also, daß **die Kirchenmusik auf keine Weise dramatisch seyn könne, und wenn sie dies seyn wolle, sie**

ganz ihren Zweck verfehle. Auf dem Theater ist alles auf dramatische Vorstellung, Charakterschilderung, aufs Spiel der Personen eingerichtet; hier zeigen sich, wie gesagt, keine Personen, hier wird nichts repräsentiret. Es sind reine, unsichtbare Stimmen, die unmittelbar mit unserm Geist und Herzen reden. Wollte man biblische Geschichten dramatisiren; so gehören sie nicht für die Kirche, sondern mögen zu Hause in sogenannten geistlichen Cantaten gesungen oder gespielt werden. Vor der Gemeine verliert die einzelne Person, sie möge einen Petrus oder Johannes, eine Maria oder Magdalene vorstellen, nicht nur alles Ansehn mit ihrer Gebehrde, sondern das Wort ihrer Stimme verliert auch alle Wirkung. Dies Wort muß ihrem Munde schon entnommen, und allgemeiner Gesang, ein Wort an alle menschliche Herzen geworden seyn: alsdann wirds eine Stimme der heiligen Tonkunst. So z. B. der Gesang Simeons, so selbst die Worte Christi, der Propheten und Apostel.

Die

Die heilige Stimme spricht vom Himmel herab; sie ist Gottes Stimme und nicht der Menschen; weh ihr, wenn sie, um sich sichtbar zu machen, ein theatralisches Gewand anleget! Diese **Unsichtbarkeit**, wenn ich sie so nennen darf, erstreckt sich bis auf die kleinsten Anordnungen und Verhältniße der geistlichen Tonkunst. Eine Arie, ein Duett oder Terzett, das einzeln glänzet, jede Sylbe, in welcher der Dichter oder Künstler spricht, um **sich** zu zeigen, schadet der Wirkung des Ganzen und wird dem reinen Gefühl unausstehlich. Dramatische und Kirchenmusik sind von einander beinahe so unterschieden, wie Ohr und Auge.

Hieraus ergiebt sich aber auch, daß Eine die Andre nicht schmähen, oder verachten sollte: denn sie sind und bleiben, obwohl sehr ungleiche, Schwestern. Es war Natur der Sache, daß aus der Kirchenmusik dramatische Musik entstand, so wie bei den Griechen aus dem Chor und Dithyramb die Tragödie ward, und diese in natürlichen

Stuf-

Stuffen fortgieng. Es war Natur der Sache, daß die dramatiſche Muſik vieles gewann, wozu ſie im Heiligthum nie kommen konnte, inſonderheit, ich möchte faſt ſagen, **ſichtbare Beſtimmtheit.** Sie muſte an einer vorgeſtellten Handlung Theil nehmen, dieſe vorbereiten, leiten, ausdrücken helfen; tändeln und lachen, ſogar nieſen und gähnen mußte ſie lernen. Da ſie einzelne Charaktere auszudrücken, individuelle Situationen zu beleben hatte: ſo ward ſie aufs feinſte und lebhafteſte charakteriſtiſch. Dies alles lag auſſer den Grenzen der heiligen Tonkunſt; ſie vergiftete ſich ſelbſt, wenn ſie nach ſolchen verbotenen Früchten greifen wollte. Dafür aber blieb ihr ihr Baum des Lebens um ſo ſicherer, die **reine, allgemeinmenſchliche Rührung**; die dramatiſche Tonkunſt ſelbſt mußte nach ſeinen Blättern und Blüthen greifen, wenn ſie aufs Herz des Menſchen, nicht blos auf Auge und Ohr wirken wollte. Wie oft ſchließen wir unſer Auge bei einer ſchönen Muſik des Theaters, und mögen

die

die Gebehrden des Sängers, die Reize der Sängerin nicht mit ihr verbinden! Wie oft trennen wir einen Gesang des Herzens von der ganzen Scene, in der er gesungen ward und nehmen ihn als ein Privat-Eigenthum mit uns! Hat endlich die wahre Musik sich nicht sogar über alle Instrumente ergoßen, und mit jeder Situation des menschlichen Lebens gleichsam familiarisiret, ohne daß sie weder hier noch dort als Drama erscheinet? Warum müßte sie denn im Tempel dramatisch werden?

„Also ist doch, wird man sagen, die wahre Musik dem Tempel jetzt ziemlich entflohen? und wird sie je in denselben zurückkehren?„ Ganz entflohn ist sie daraus nicht; und es ist wahrscheinlich die Schuld der Tempel mit gewesen, wenn sie daraus hie und da entfliehen mußte. In andern Tempeln wohnet sie noch, obzwar unerkannt der theatralischen Welt; und wenn sie sich aus ihnen in den Meisterwerken der älteren Zeit weit verbreitet hat, so werden diese Meisterwerke von

allen

allen innigen Tonkünstlern noch jetzt aufs höchste geschätzt, in der Stille studirt, auch angewandt, wo sie irgendlangewandt werden mögen. Die heilige Musik ist so wenigausgestorben, als das wahre Gefühl der Religion und Einfalt aussterben kann; indessen wartet und hoffet sie freilich auf eine Zeit derWiedereinsetzung und Offenbarung. Sollte ihr diese auf immer versagt seyn? Ich sehe dazu keine Ursache. Lasset drei dazu geschaffene Menschen aufleben und einander begegnen, einen Beschützer, einen Tonkünstler und einen Dichter; so könnte in einem kleinen Kreise schon viel werden. Der Dichter dörfte selbst nicht vom ersten Range seyn; nur von einer Art, in der er hier der Erste wäre, ein Mann, der, mit einem Gefühl für das, was heilige Musik ist und allein seyn kann, allen Vorrath derselben in den heiligen Büchern kennte, das alte Ritual von den Schlacken, unter denen es begraben liegt, zu reinigen wüßte, sich von allem Hergebrachten des neueren Modegeschmacks entfernt halten könnte, und darnach, unserer Zeit

angemeſſen, eine ſimple, große Anordnung machte. Ein Tonkünſtler, der mit warmen hohem Gefühl für das Göttliche ſeiner Kunſt dieſen Tempel erfüllte, dieſen Tempel belebte; ein Beſchützer endlich, der dieſem Allen zur lebendigen Anwendung einen Platz, eine Schule der Kunſt gönnte; ſetzet dieſe Drei zuſammen, und es könnte in der proteſtantiſchen Welt geſchehen, was in ihr vielleicht noch nicht gethan iſt. Ob es zu unſern Zeiten geſchehen wird, iſt eine andre Frage. Es werden indeß noch manche andre Zeiten kommen, und was nicht heute geſchieht, geſchiehet morgen. Cäcilia wird wiederkehren vom Himmel, und ſich hie und da eines reinen, eines ganz reinen Tempels freuen. So lange wollen wir jeden Funken des heiligen Feuers in der Aſche bewahren.

Ich füge ein **Lob der Tonkunſt** bei, das im **Muſikaliſchen Kunſtmagazin** erſchienen, übrigens aber zur Compoſition auf einen Cäcilientag

tag nicht bestimmt ist. Es ist nur eine **Schilderung**, ein Lob der Tonkunst.

Die Tonkunst.

Eine Rhapsodie.

Die du droben den Reihn der Sterne
Und der Unsterblichen führst,
In ewig-jungem schwebenden Jubeltanz
Nah und näher hinan des **Allvollkommenen** Thron;
Und tief hienieden im Erdenthal
Unter des Himmels heiligem Blau
In leisen Tönen, im verlohrnen Laut
der Ahndung, unser Herz
in die Chöre der Himmel erhebst:

Ewige Harmonie!
Kling' ein in meine Saiten.
Heilige Harmonie!
Kling' ein in meine Seele.
Sie fühlet dich, sie will, sie wird dich fühlen!

Des

Des Wohllauts ewige Kette zieht
Auch meinen Geist. Es wallt mein Herz
Im Strome der Melodie zum hallenden Ocean
Der **Allvollkommenheit.**
Wach auf in mir, du leiser Himmelston,
Der meine Seele ward.
Aus keiner Engelsharf' entquollest du. Dich hauchte
Der Ewige selbst mir ein.
Und bist mir Ewigkeit,
Bist Gottes-Gefühl in mir, der unendlichen Harmonie
Vorahndende Verkünderin.
Wenn einst mein Geist
Vom Erdenstaube sich hebt empor,
Und seiner Fesseln sanft sich windet los;
Zu Hülfe komm' ihm dann, du heilger Strom
Von Tönen andrer Welt,
Umström' ihn ganz, und trag' ihn sanft hinüber.
Des Himmels Gabe bist du uns,
O Tonkunst! bist ein Tropfe

Von jenem hellen melodiſchen Wohlluſtmeer
In dem das Weltall wallt,
Ein Meer von Zahl und Maas und Lieb' und
Tanz und Leben! —
Der Tropfe floß hernieder
Dem Wandrer zur Erquickung,
Zur Labung ihm, hin in ſein Vaterland,
Ein ziehend Sehnen nach dem vollen Strom. — —
Als Adam, als die erſte Mutter einſt
Den erſten Todten ſahn, ach ihren Sohn,
Und den erſchlagnen kalten Leichnam, (nun
Auf ewig kalt, auf ewig todt!)
Mit ſtarrer Hand umfaßten,
Und ihre Seelen untergehn,
Verſinken wollten im verſtummten Schmerz;
Da wars, da regten Töne ſich
Des Mitgefühles einer andern Welt;
Der Ewigkeit verſchloſſenes
Gewölbe brach; Muſik erklang auf Erden.
Des Seraphs Laute in der Hand
Schwebt über ihnen der Geſtorbene

In

In unsichtbarem Glanz. Es sangen leise Töne
Den Armen Trost ins Herz. Es träufelte
Mit jedem neugehörten Ton
Der Ruhe Thau in ihr zerlechzetes
Gebein. — Der unsichtbare
Sang mächtiger, zog aus den Himmelssaiten
Den Ton der Unvergänglichkeit,
Des ewgen Wallens hin zu höherm Licht,
Des steten Sehnens nach dem vollern Strom;
Er sang das Lied der Sterne,
Den Wandelgang um ihres Vaters Thron;
Den **ewigguten Vater**
In aller seiner Liebe.
Und stieg, ein selger Geist,
Stieg auf dem letzten, innigsten der Töne,
Der ewig tief in ihrem Herzen blieb,
Gen Himmel wieder auf.
Wenn in des Lebens Labyrinth,
Im dunkeln Hain der bangen Mitternacht,
Umringt von Thiergeheul' und Höllenstimmen,
Mein Herz erbebt,

Und über sich verzagt,
Und nirgend Ausgang findet;
Des Himmels Tochter, süße Zauberinn,
Nicht mit Syrenen: nicht mit Feenklang
Erscheine mir; ein Lied der Andacht flöße
Mir Ruh ins Herz. ::
Wie wird mir? Hör' ich nicht
Ihr Kommen? Fühl' ich nicht
Ihr sanftes Schweben wie im Mondesstral?
Sie spricht mir zu; ein Engel spricht zu mir,
Ein Himmelswesen, das unmittelbar
Mein Herz berührt, die weinende
Gerührte Laute! und den Klageton
Schnell in Triumph verwandelt.

„Verlassener, was zagest du
In trüber Einsamkeit?
Gott, der den Gang der Sterne kennt,
Kennt auch der Menschen Herz.

Er giebt dem Schiffe seinen Weg,
Den Winden ihre Bahn;

Er

Er wird auch Dir, im Wellenmeer
Des Lebens, Weg verleihn.
Was zagest du? Der Erde Noth
Geht wie ein Traum vorbei.
Und was Dir heute Mislaut dünkt,
Ist morgen Harmonie.
„Schau gen Himmel und sieh! Am hohen Tempelgewölbe
Funkeln Sterne; da glänzt Gottes unsterbliche Schrift.
Kann dein Auge sie zählen? Dein Ohr die Stimme vernehmen,
Die des Erschaffenden Ohr ewig und ewig vernimmt.
So tönt Alles um Dich. Ein Stral der Sonnen erklingt dir
Sieben Töne des Lichts, golden und heilig im Klang'.
Allenthalben strömet dir zu das große Geheimniß
Deiner Vollendung; du lernst ewig und ewig daran.

Maas, Bewegung und Zahl im Kampf der liebenden Eintracht
Spricht in Tönen dir zu: Eines in Allem ist Gott!„

: : : O Harmonie, ich flehe dir,
Du Freundin meines Seyns zum höhern Seyn,
Du Seele meiner Seele. Rufe mir,
Aus jedem Wesen rufe
Den reinen Ton hervor, zu dem es klingt.
O Führerin durchs Leben! Freundschaft ist
Der Seelen Einklang. Lieb' und Güte sind
Der süße Wohllang, der in Allem tönt,
Der immer reiner, immer höher steigt —
Wohin? wohin? zu welcher Symphonie
Der Symphonieen — —

VI. Denk=

VI.

Denkmal
Ulrichs von Hutten.

Digitized by Google

Als die Zeitung meldete, im neuen Deutschen Merkur sey **Huttens Bild** und **Leben** erschienen, erröthete ich über meine Schuld, wie lange ich diesem edeln deutschen Manne auch ein kleines Denkmal zu setzen Willens gewesen. Er starb als ein Flüchtiger, als ein Vertriebener, und hatte zuletzt nicht, da er sein Haupt hinlegte; nur eine Schreibfeder fand man nach seinem Tode bei ihm und einige Briefe seiner Freunde. — Wie sein Nachlaß war, soll und kann auch nur dies Denkmal werden: ein glatter Stein auf seinem Grabe, oder ein Brief von Freundes Hand über seinen Tod und über sein kurzes, stürmiges Leben.

Wenn ein junger, feuriger Mann schon in Jahren, die andre noch als Pflanzen wegträumen, ein Mann fürs Vaterland ist, der den faulen Weg und die ruhige Lebensart der Mönche

Digitized by Google

(es giebt Mönche in allen Ständen) früh verläßt, eben weil ihm vielleicht sein Genius zulispelt, daß ers nicht lange werde thun können: er strebt, was er kann: a) erwählt mit den Guten und fürs Gute freywillig Ungemach zu leiden, Stand, Güter, Ruhe, Leben, Ehre aufzuopfern, und läßt sich durch jede neue Gefahr nicht abschrecken bis ans Ende seiner kurzen Laufbahn; die Finsterniß ist aber stärker als das Licht, die Sklaverey stärker als die Freiheit: man rottet sich um ihn, schneidet, da er noch keine Grenzen seiner Wirksamkeit kennet, ihm Luft und Athem ab: auch seine Freunde treten scheu zurück: sein edelster, ihm treugebliebner Freund sinkt, und mit ihm Glück

a) Hutten scheint dieses selbst geahndet zu haben; er machte sehr früh seine Grabschrift:

Von der Geburt an ward mir zum Lebensloose das Elend;
Uebel zu Land' hab' ich, Uebel zu Wasser erlebt.
Will es das Schicksal dann, daß all mein Leben in Jammer
Ende; so will es mir wohl, daß ich es endige bald.
Unter tausend Gefahren hab' ich die Muse geliebet,
Habe gethan für sie, was und wieviel ich vermocht.

Digitized by Google

Glück und Alles; nun treten die Falschen hinzu, die sich auch Freunde nannten, verläumden, spotten, hönen seine Plage: Der Edle fällt, wie man vor bösen Buben fällt, und jene Unedlen behalten Recht: „Was hat er ausgerichtet? Was wollte er? Freylich — Freylich auch fehlte es ihm nicht“ — aber jung, zu jung —„ Unter solchen Hohnsprechungen liegt nun der Arme bey einem Pfarrer auf einer kleinen Insel im Bodensee, hatte in Deutschland, für das er alles unternahm, zuletzt keinen sichern Tritt mehr, und starb auch dort mit Liebe fürs Vaterland und mit Löwenmuthe gegen die Verkleisterer der Wahrheit — Jünglinge, wallfahrtet zu seinem Grabe, und sein Leben sei euch ein Spiegel mehrerer Zeiten.

* * *

Als **Ulrich von Hutten**, der junge Fränkische von Adel, in Fulda studirte, wollten ihn, wie billig, Mönche zum Mönchen machen. Tune hoc ingenium perderes? sagte der verdiente **Eitelwolf von Stain** zum Abbt und errettete den

den fähigen Knaben. Zeitlebens hing Huttens Herz an diesem edlen Manne, seinem Erretter. Ihm hatte er nachher die Gunst des Kardinals von Mainz, seine Reise nach Italien, sein erstes blühendes Hofglück zu danken; mit Eitelwolf von Stain sank ihm seine erste Stütze, auf die bald Eine nach der Andern folgte. Eitelwolf wars, der dem Churfürsten von Brandenburg den Rath und den Plan zur neuen Universität **Frankfurt an der Oder** gab, und nach seinem Sinne sollte sie ein neues Athen der schönen und freyen Weisheit werden; bald aber thats dem biedern Manne leid, da er die neue Universität ärger als eine andre mit Sophisterey und Pfaffenkram überdeckt sah. Er ging mit einer Societät der Wissenschaften in Mainz, dem damals so blühenden Mainz, schwanger und — starb darüber. Gnug, er hatte Hutten in die Welt geholfen, und Hutten hat in seinen kurzen Jahren mehr gethan, als manche Societät in Jahrhunderten thun dorfte oder thun mochte.

Hut-

Digitized by Google

* * *

Hutten ſtudirte in Kölln, und das war, wie wir auch aus der Geſchichte Luthers wißen, damals mit ein Hauptneſt der Philoſophaſter und Theologaſter. Der Eckel, den Hutten früh an dieſer Brut hatte, gab ihm, noch unbeſtimmt, wie ſein Unmuth ausbrechen würde, den Stof zu den epiſtolis obſcurorum virorum, dem ſpäteren kühnen Werk ſeines Lebens. In Fulda war **Crotus Rubianus**, ſein nachmaliger Mitarbeiter an dieſen Briefen, ſein Mitſchüler geweſen, ein Freund, der ihm bis ans Ende treu blieb. Und da in Kölln alle die Originale, inſonderheit der grauiſſimus Ortuinus, die das künftige Heldengedicht galt, lebten; ſo iſt dies abermals eine Probe, wie das Meiſte, das wir in unſerm Leben thun, von Verbindungen und Umſtänden herrühret, in die uns frühe die Vorſehung ſetzte. Die Morgenröthe des Lebens, Jugendeindrücke, frühe Freunde, Situationen von Jugendhaß und Jugendliebe — ſie machen meiſtens den Anklang

unsrer Bestimmung. Sie weben das Grundgewebe, in welches spätere Schicksale und eine reifere Vernunft nur den Einschlag geben.

* * *

Hutten ging überdrüßig von **Kölln** nach **Frankfurt**, dessen reizende Lage er, vermuthlich für seinen **Eitelwolf**, in Versen beschrieb. Freundschaft also lockte den ersten Sproß des jungen Dichters hervor; diese Muse verließ ihn auch nicht in seinem ganzen Leben.

Jugendliche Unruhe trieb Hutten hierauf nach Italien, zuerst als Kriegsmann unter **Maximilian**, der damals Padua belagerte. b) Und hier hing

b) Die in diesem Feldzuge geschriebenen kleinen Gedichte Huttens sind voll Patriotismus für Deutschland und den Kaiser, voll ächten Kriegermuths gegen die Venetianer, am meisten aber gegen die Franzosen. Manche von diesen sind so charakteristisch, als ob sie zu unserer Zeit gemacht wären, und würden vielen Lesern in einer guten Uebersetzung wohl thun. Die Nationen bleiben sich immer gleich bis ans Ende der Tage.

Digitized by Google

hing sich die Schlange, (eine Krankheit, die sich gleich selbst erklären wird,) an seinen Fuß, deren Gift er Zeitlebens mit sich trug, und die zuletzt seinen Häßern auch Anlaß zum Hohn gab. — Wer die Geschichte der damaligen Zeiten und dieses Uebels kennet, als es zuerst in Europa ausbrach, der muß ungerecht seyn, wenn er nicht dem allgemeinen Zeugniß glaubt, daß man damals sehr unschuldig dazu kommen konnte, und desto ärger daran war, weil man noch kein Mittel dagegen wußte. Die Krankheit, an der Fürsten und Herren damals mit Ehre laborirten, hatte den Schandfleck noch nicht, den ihr die spätere Zeit mit Recht gegeben. Jetzt ist das Ungeheuer in seine Grenzen gebannet: damals wars Pest am Mittage. Hutten schreibt in seinen Briefen mit einer Offenherzigkeit davon, die am lautesten seine Unschuld zeiget, (an der damals auch niemand zweifelte, der ihn kannte). An die Fuggers schrieb er ein öffentliches Dank- und Glückwünschungsschreiben über den Lebensbaum, Guaiaci medi-

medicinam, der durch sie nach Deutschland kam; und an den Erzbischof, Kardinal und ersten Kurfürsten Deutschlands, **Albert von Mainz**, schrieb er, de morbo Gallico librum, in welchem er ein eben so patriotischer Verfechter der Gesundheit seiner Landsleute wird, als er sich nachher ihrer Ehre, Freyheit, Aufklärung und Glückseligkeit patriotisch annahm.

* * *

In Krieg und Krankheit waren seine Arbeiten flüchtige, einzelne Sinngedichte, die sich ohne seinen Willen zerstreuten, gesammlet oder vielmehr verstümmelt herausgegeben wurden, die er also aus Noth selbst heraus gab und sie **Maximilian** zueignete. Coluit, sagt er —

coluit per mille pericula Musas
et *quanti potuit* carminis auctor erat.

Von früh auf sieht man an **Hutten** einen Mann, der zur Pedanten-Autorschaft nicht gemacht war. Alles **lebt** in seinen Schriften, nichts

steht

steht geschrieben, daß es nur also dastehe. Seine Bücher, alle meistens kleine Stücke, sind Stimmen aus seinem Leben, Laute seines Ritterworts, Handlung. Und darum wirkten sie auch in ihrer Art, wie Luthers Schriften in der Seinigen; er schrieb ein Latein, wie es die Drehbank Ciceronischer Perioden schwerlich allein hervorbringen möchte. Wie Dädals Bildsäulen sieht man seine Worte und Phrasen gehen, kommen, handeln, leben!

* * *

Er kam nach Deutschland, und ein Landedelmann, sein Vater, der an ihm einen fleißigen, mühsamen Juristen nach der damaligen Juristenzeit in Deutschland suchte, fand nicht, was er wünschte. Der junge Mensch schrieb seinen Nemo: das erste Stück in künftiger Huttenscher Manier, und wenn man deuten wollte, für ihn eine üble Ahndung. Beym ersten Auftritt war er ein Niemand und ist gewissermaaße Zeitlebens ein

Niemand geblieben. — Vorher hatte er unter mancherley Schicksalen ganz Deutschland durchkrochen und durchflogen „ ein Ulysses, wie er sagt, mit einer ganzen Odyssee von Zufällen.“ Wenigstens hatte er dabei den Vortheil, daß er das Deutschland, für welches er nachher mehr als Demosthenes seyn wollte, in allen seinen Provinzen kannte: von Rostock und Greifswalde bis gen Frankfurt und Wien; Sachsen, Böhmen, Braunschweig, die Schweiz. Zu Wittenberg hatte er sein Gedicht de arte versificatoria, (ein Zeichen des Brodstudiums, worinn er Unterricht geben muste,) hingeworfen; aber auch dieses that er mit einer Wärme, die ganz den künftigen Mann prophezeyte. In der Schweiz nahm ihn der verdiente Reformator Vadian auf, und so kam er zum zweytenmal, jezt ganz ein Jurist zu werden, nach Welschland.

Wir wollen uns nicht in Umstände einlassen, die man im Leben jedes jungen Dichters sich denken, oder allensfalls finden kann, daß z. E. ihm

der

der Geschmack der **Bartolisten** nicht anstand, daß er sich darüber auf seine Art äußerte, daß ihm die schöne Literatur in Italien wohlbehagte, daß er von allen, die seine Talente kannten, geschätzt wurde, u. s. w. Eben da er in Italien den Rechten oblag, kam ihm ein Umstand ganz andrer Art in den Weg, Ihn als **den, der Er war**, zu zeigen und zu üben. Der Herzog in Würtenberg hatte seinen Vetter **Johann von Hutten** mit eigner Hand im Walde umgebracht: und nun ließ Hutten, der eben so sehr Edelmann, und Geschlechtsvertheidiger als Deutscher und Freiheitvertheidiger war, **Klagen, Briefe, Deplorationen**, endlich **fünf Invektiven** gegen den Mörder ausgehn, die, als wahre **Demosthenesreden** von Herz und Seele, die Sprache der Unschuld und Rache sprachen und gegen einen Thäter, der Herzog war, alles zu Hülfe nahmen. c) Weiterhin werden wir unsern De-

c) Vor einer Sammlung dieser Schriften sagt er:

Sei

mosthenes im wirklichen Feldzuge gegen seinen Feind sehen, da sein Freund, der gerechte und edle Sickingen des Schwäbischen Bundes Haupt war. Hier bemerken wir nur, daß die Stimme, die sich jetzt für ein ungehörtes Bruderblut erhob, bald zu Kayser und Reich über allgemeinere Angelegenheiten rufen sollte, und sich an einem so sonderbaren tragischen Familien-Vorfall zum Voraus gleichsam nur üben muste. — In diesem Jah-

Sei nicht, o Leser, von zu zartem Ohr;
sonst ist die herbe Speise nicht für dich.
Ein hartes Werk beginnen wir, und hart
sind unsre Worte: denn auch Er war hart,
auf den wir treffen und hart seine That.
Wenn du dies Bändchen lieſest, denk': es schrei't
in ihm unschuldig-ungerächtes Blut.

Und am Ende des Buchs sagt er:

Hassen, o Leser, kannst du mein Buch nicht; nur den Tyrannen
kannst du hassen und mußt, wer du vom Volke auch seyst.
Hassenswerth ist die That, und hassenswerth, der sie übte;
aber verdienet der, der sie verkündiget, Haß?
Redlich für die Sache.

Hutten.

Jahr 1515 ſtarb Hutten auch ſein Freund, Erretter und Beförderer, von Stain, und nun ging ſeine zweite Laufbahn an.

* * *

Schon ſein Geſpräch gegen Ulrich: Phalarismus, Dialogus Huttenicus, hatte er mit dem Wort geſchloßen, das nachher auch in andrer Abſicht ſein Wahlſpruch werden muſte: jacta eſt alea! **ich habs gewagt!** Schon dieſen Dialog endete er mit den Worten: exoriare aliquis noſtris ex oſſibus vltor! Und nun drang ihm die Beklemmung, in der damals die Ehre und das Licht Deutſchlands, ein verdienter Mann von mehr als Einer Seite, **Reuchlin**, war, zu Herzen: er machte ſich mit ſeinem Schul- und Buſenfreunde **Crotus** auf, ihm gegen den Ketzermeiſter **Hochſtraaten** und mehrere Fakultäten privilegirter Verfolger, die **rechtlich** wüteten, durch ein Mittel zu helfen, das mehr als eine Deduktion wirkte, er ſchrieb die Epiſtolas obſcurorum

rum virorum. Daß Crotus daran Theil gehabt, ist unläugbar; sie aber deswegen, weil Crotus mitgeholfen, dem Hutten ganz absprechen zu wollen, ist eben so unnoth, als sie gar dem **Erasmus** zuzuschreiben, der unter allen Sterblichen sie wohl am wenigsten schreiben wollte.

Kurz, diese Schrift **Huttens** überwand für Reuchlin mit. Sie traf so scharf, schied Mark und Bein, stellte die Pfefferkorne, Ortuini und alle ihres Gelichters so ganz dar, daß es weiter keines Läugnens bedorfte. Unglaubliche Würkung machte diese Schrift, als sie erschien; auch auswärtige Nationen schätzten sie, obgleich für sie die feinste Spitze des Salzes verlohren gieng: denn das **Deutschlatein**, die **deutschen** Mönchsgelahrten Sitten, sind in ihr das Hauptwerk; eine Nationalsatyre voll Geist, Feuer, Witz und äußerst genauer, treffender Detailwahrheit. d)

End-

d) Ob diese Briefe, und mehrere Huttensche Gespräche, die in der Sammlung Pasquillorum I. 2. Eleuthe-

rop.

Endlich endigte Sickingen was Hutten angefangen hatte, und sprach mit diesen Leuten, wie man mit ihnen reden mußte. Sie krochen zu Kreuz, und Reuchlin hatte in seinem Alter Ruhe. — Der Bruder Ketzermacher, Hochstraten, ge-

rop. 1544. stehen, Pasquille oder Satyren sind? muß nicht aus dem Geist unsrer, sondern der damaligen Zeit entschieden werden. Wie manches, selbst in den Schriften Luthers und Erasmus würde jetzt nicht geschrieben! Daß Hutten aber, wie Bayle vermuthet, wenn er noch dreissig Jahre gelebt hätte, ganz Europa mit Pasquillen würde überschwemmet haben, glaube ich nicht. In allen seinen Schriften zeigt sich oft zwar ein hitziger und brausender, nie aber ein unedler Geist, und daß in Huttens, wie in des freilich vorsichtigern Erasmus Schriften viel Attischen Spottes sei, ist unläugbar. Nur weil Hutten die Sache, die er trieb, so tief zu Herzen nahm, war sein Salz scharf; er wollte nicht etwa nur vergnügen, sondern ändern, bessern, zuletzt auch rächen; und dann hat leider von selbst der Spott ein Ende. Sein vir bonus, seine intercessio pro Capnione, der Heroische Gesang in triumphum Jo. Reuchlin, seine Schriften an den Kaiser, seine Germania, sein Arminius sind voll der wärmsten, edelsten Stellen; und überhaupt gehöret nicht jede Production der Erde in die Zeit und Stunde, in der sie erscheinet?

gen den auch in Luthers Schriften die Deutsche Wahrheit zu lesen ist, soll einmal Hutten in den Niederlanden begegnet, ihm vor Schrecken und Angst zu Fuße gefallen seyn und seine arme Seele schon allen Heiligen mit dem Stoßseufzer empfohlen haben: „Leben wir so leben wir dem Herrn ꝛc.„ „An dir verunreinige ich mein Schwerdt nicht,“ sagt Hutten, und ließ ihn gehen.

* * *

Als Hutten zum drittenmal aus Italien kam, war sein Ruhm in der schönsten Blüthe. Da jauchzten ihm alle Freunde der Wissenschaften zu und priesen ihn, den siegenden Reuchlinisten. Erasmus lobte ihn als einen Mann, desgleichen nicht gewesen: e) seine Freunde, insonderheit

e) Auch Huttens erklärter Feind könnte die ungemeine Lebhaftigkeit, Stärke und Biegsamkeit seinem Lateinischen Styl nicht absprechen. In Reden, selbst den heftigsten Reden, in Gesprächen, Briefen, Gedichten, und zwar in Gedichten mehrerer Gattung ist

Digitized by Google

heit der redliche **Pirkhaimer**, (Nürnbergs verdienter Patricius, Dürers und aller Guten Freund,) empfahlen ihn Maximilian, der ihn in Augsburg mit eigner Hand zum Dichter mit einem Kranze krönte, den seines Freundes Pirkhaimers Tochter ihm gewunden hatte. Hier war er mit im Ge-

dieser jedesmal, was er Ihm seyn sollte. Den Livius stellte er, vermehrt, aus einer gefundenen Handschrift her; und jede Beute der schönen und nützlichen Litteratur lag ihm am Herzen. Sein Streit gegen das Papstthum war auf Geschichte gegründet, und er gieng hierinn rein zu Werke; auch hatte er Anfangs auf Luther nicht die mindeste Rücksicht. Er, wie Luther, hatte den Funken, der sie anglühte, aus Italien selbst geholet. Zu läugnen ist indessen nicht, daß in dieser Flamme, auch ohne die mindeste Religionsabsicht, bei Hutten mitunter ein wildes Feuer brannte; und dieses war, auch seine Jahre abgerechnet, der **Rittergeist** seiner Zeiten. Er war ein Fränkischer Edelmann, im Kriege frühe gebildet; er glaubte, wie mit dem Schwerdt, so auch mit der Feder kämpfen und sich auf gleichgetheiltes Licht, auf einen offenen, freien Kampfplatz verlassen zu können. Leider aber war dies der Fall nicht. Er kämpfte mit einer unsichtbaren, weit überwiegenden Macht, und mußte erliegen.

folge des Kurfürsten von Mainz auf dem Reichstage, hatte gute Hoffnungen zu des Kaisers Hofe, und seine Jugendphantasie träumte lebhaft, „was „er ausrichten, vollenden würde!„ Man lese den langen Brief, den er an Pirkhaimer schrieb, als dieser ihm die Einsamkeit auf seinem Fränkischen Ritterschloße anrieth. Burkhard, ein um Hutten sehr verdienter Mann, hat diesen Brief herausgegeben und commentirt; er zeigt, daß, ohngeachtet seiner schwächlichen Gesundheit, Hutten damals noch Alles lachte. Da schrieb er wie in einem Feuerstrom die Rede: Ad principes Germaniae, vt bellum Turcis invehant, Exhortatoria, in der, so viel dem Kaiser am Inhalte lag, doch einige zu warme Stellen weg mußten. Damals lebte der Hof und was sich am Hofe Maximilians und Alberts für Deutschland thun ließe, in seiner Seele: jede Blüthe irgend eines schönen Genies, in welcher Nation sie auch aufsprieſſen mochte, Budäus, Oecolampadius, Pirkhaimer, Faber, Erasmus, Copus, Ruellius,

ver-

vergnügte ihn so lebhaft, als ob alle diese Männer seine Brüder, Mitarbeiter zu Einem Werke, wären. — Das wahre Kennzeichen umfassendgroßer Seelen! An **Luther**, der damals vor Cajetan zu Augsburg stand, nahm er noch nicht Theil, vermuthlich weil er seine Sache nur als eine theologische Streitigkeit ansah, und ihn noch nicht kannte. Daß indessen schon damals in **Hutten** die ganze Flamme gelodert, die ihm späterhin **Luthern** so theuer machte, zeigt die lange Dedikation, womit er des **Laurentius Valla** Schrift: „über die erlogne Schenkung Konstantins„ dem Papst Leo selbst zu übergeben sich getraute. Ein rechter Jugend-Helden- oder Eulenspiegelstreich in Huttens Leben. Er thats mit so vielem Lobe dieses, und mit so bitterm Tadel des vorigen Papstes, dabei auch mit einem so lauten Geschrey für die Freiheit der Deutschen gegen des Papstes Ansprüche, daß er sich entweder das größte Wunder zutrauen, oder den bittersten Haß des Papsts erwarten mußte.

Den

Den er denn auch froh erwartete; nur daß er sich an Albert, am Kaiser, an den Fürsten und Ständen des Reichs desto mehr irrte, und für seine gute, wahre, gerechte, gerecht anerkannte Sache von ihnen viel zu viel hoffte.

Hutten bahnte also Luthern unwissend den Weg, und half ihm nachher, da er ihn kannte, treulich. Nur lief es freilich nicht nach Huttens Sinne. f) Der Kaiser starb: Hutten folgte dem Kur-

f) Luthers Aussprüche von Hutten zeigen von dem grossen Verstande des biedern Mannes, und wie besser Er, als Hutten, die Welt kannte. Huttenus et multi alii fortiter scribunt pro me, et parantur in dies cantica, quae Babilonem istam parum delectabunt. — Hutten literas ad me dedit, ingenti spiritu aestuantes in R. Pontificem, scribens se iam et literis et armis in tyrannidem sacerdotalem ruere — — Quid Huttenus petat, vides; nollem vi et caede pro evangelio certari. Melanchthon, nach seiner Gemüthsart fürchtete Hutten. Vt virum magni facere et admirari propter doctrinae eruditionem et praestantiam ingenii, sic ab illius natura vehemente et excelso animo et voluntate ad novas res propensae non

Kurfürst Albert nach Mainz, wo er in Ruhe des Hoflebens einige seiner besten Dialogen verfertigt hat; aber dies Leben war am Ende für ihn nicht. Lieber gieng er mit Sickingen gegen den Herzog Ulrich zu Felde, zog drauf auf sein Schloß **Stackelberg**, und vollendete seine Dialogen über **Glück, Fieber** und **Papstthum.** Dies letzte Gespräch hieß: „Die Römische Dreyfaltigkeit„ und es ist unbegreiflich, wie dasselbe nicht blos in Mainz öffentlich gedruckt werden, sondern auch der Verfasser nachher frei am Mainzischen Hofe und in Gnade des Kurfürsten seyn konnte. Freilich nicht lange: denn bald kam der schärfste Befehl aus Rom, „daß ein so frecher Sünder, als „Hutten, gegen den die Theologisten in Kölln „längst die Bulle wegen der Episteln obic. vir. in „Händen gehabt, und der fortführe, von der „Römischen Dreyeinigkeit selbst in Mainz zu „schrei-

non nihil timere P. Melanchthonem licuit animadvertere, sagt Camerarius im Leben Melanchthons. Dies alles war in seiner Ordnung.

„ſchreiben, nichts anders, als in Ketten nach „Rom geführt zu werden, verdiene.„ Zu dieſem edeln Werke ward nun Alles mit aller Schärfe aufgeboten, und Hutten hatte keinen Beſchützer. Albert konnte und dorfte dies nicht ſeyn: zum Erzherzoge Ferdinand ſchrie Hutten laut, aber vergebens: noch lauter an Kaiſer Karl, an die ganze Deutſche Nation; vergebens. Er hatte Herz genug an Kaiſer Karls Hof nach den Niederlanden ſelbſt zu gehen, aber umſonſt: er fand kein Gehör: Dolche, Meuchelmörder, Ketten und Banden erwarteten ihn allenthalben. Und immer blieb Hutten unerſchüttert derſelbe. Man ſchaudert, wenn man ſeine Briefe, Reden und Auffoderungen an Ferdinand, Karl, Albert, Friedrich von Sachſen, an alle Stände des Reichs lieſet. Hier erſcheint Deutſchlands Demoſthenes in ſeiner Größe. Wahrheit, Freiheit, Stand, Ruhm, Noth, Vaterland, Alle läßt er ſprechen, rufen, klagen. Die fünf Klagſchriften ſind ins Deutſche überſetzt, mit dem

Bei-

Beiwort: „ein groſses Ding die Wahrheit! stark „über Alles!„ Er hätte aber lange rufen können, wenn ihm nicht sein alter ungerufener Freund, **Franz von Sickingen**, ein Mann, dessen Name Deutschland zu den edelsten Römern stellen kann, wenn der ihm nicht mit gewohnter Hand Schutz und Freistadt gegeben hätte. Hier leider! geht der dritte Theil von Huttens Leben an, und Gottlob, daß dieser nicht lange dauret.

* * *

In seines Freundes Sickingens Schloß, Ebernburg am Main, fand Der also eine Freystadt, der sie nirgend, auch auf seinen eignen Gütern nicht mehr fand. Nach Frankreich ward er geladen, aber er wollte Deutschland nicht verlassen, dessen Sache er jezt eben am eifrigsten, fröhlichsten, freysten forttrieb. In Ebernburg schrieb er: „die Anzeige, wie sich allweg der Papst gegen den Kaiser gehalten:„ er commentirte die Bulle des Papsts gegen Luther mit Noten, schrieb neue Dialogen, Invectiven, Aufmun-

munterungen, Aufweckungen, Briefe, Beklag „gung der Freyſtädte teutſcher Nation, lebendige „Abkonterfactur des Pabſtthums“ u. ſ. w.„ jedes Stück immer ſtärker, lebendiger, mächtiger, wahrer als das was vorangieng. Jezt ſchlug er ſich zu Luther, munterte ihn auf, bot ſich und ſeinen Sickingen zu allem an. Schon dieſes Sickingen wegen wird dieſer Theil von Huttens Leben und Schriften außerordentlich merkwürdig. Allemal wenn er an ihn denkt, wenn er ihn nur in Einem Wort, Einer That anführet, ſieht man den ganzen Biedermann vor ſich. Ihm und dem großen Haufen des deutſchen Volks zu gut ſchrieb Hutten izt deutſch, überſezte ſeine beſten lateiniſchen Geſpräche für ſeinen Freund Sickingen, der ſich auch Luthers Schriften beym Abendeſſen und müßigen Stunden vorleſen ließ, und denn gewöhnlich wahre Ritter-Worte drauf ſezte. Höre man eine Zueignung Huttens an ihn, in der beyde geſchildert werden, wie ſie waren:

„Dem

„Dem edlen, hochberühmten, starkmüthigen „und Ehrenvesten Franz von Sickingen, Kais. „Majest. Rath, Diener und Hauptmann, mei„nem besondern vertrauten und treflichen guten „Freund, entbeut ich Ulrich von Hutten meinen „freundlichen Gruß und willigen Dienst.“

„Ohn Ursach ist das Sprüchwort: in Nöthen „erkennt man den Freund, nicht in Gebrauch koms„men. Wahrlich darf niemand sagen, daß er „mit einem Freund verwahret sey, er hab ihn „denn in seinen nothdürftigen anliegenden Sachen, „dermaßen daß er ihn inwendig und auswendig „kenne, versucht und geprüft. Wiewohl nun der „glückselig zu achten, dem nie vonnöthen ward, „einen Freund dieser Gestalt zu probiren, mögen „doch auch sich die der Gnaden Gottes berühmen, „so in ihren Nöthen beständige und harthaltende „Freund' erfunden haben. Unter welchen ich mich „denn nicht wenig Gott und dem Glück zu bedan„ken hab. Denn als ich auf das äußerst an Leib, „Ehren und Gut von meinen Feinden genöthigt,

„so ungestümlich, daß ich kaum Freund' anzurufen
„Zeit gehabt, bist Du mir nicht, als oft geschieht,
„mit tröstlichen Worten, sondern hülftragender
„That begegnet, ja mag ich, als das Sprüch-
„wort ist, sagen, **vom Himmel herab zuge-**
„**fallen** — Der nicht geachtet, was ein jeder
„von meinen Sachen rede, sondern sie an ihr
„selbst Gestalt beherzigt. Hast dich nicht durch
„Schrecken meiner Widerwärtigen von Verfech-
„tung der Unschuld abziehen lassen, sondern aus
„Liebe der Wahrheit und Erbarmnüß *meiner Ver-*
„gewaltigung für und für über mir gehalten. Und
„da mir aus Größe der Fahr die Städt verschlos-
„sen gewest, alsbald deine Häuser, die ich aus
„der und andern Ursachen **Herbergen der Ge-**
„**rechtigkeit** nennen mag, aufgethan, und also
„die angefochtene und verjagte Wahrheit in die
„Schoos deiner Hülf empfangen, und in den
„Armen deiner Beschirmung gar kecklich gehalten.
„Daraus denn gefolgt, daß ich in meinem Für-
„satz

„ſatz, den auch Du ehrbar und redlich nenneſt,
„nicht wenig geſtärkt, alle Gelehrten und Kunſt-
„liebenden D. Nation ſich in Freuden und Fro-
„locken erhaben, und gleich als nach einem trü-
„ben Wetter von der Freudenreichen Sonne er-
„quickt worden. Dagegen die boshaftigen Kur-
„tiſanen und Romaniſten, die mich verlaſſen ge-
„meynt, und derhalben nahet einen Triumph von
„mir geführt hätten, da ſie geſehn, daß ich mich
„an eine veſte unerſchütterte Wand gelehnt
„hab', ihren Stolz und Uebermuth gegen mir
„etwa niedergelaſſen, ſich faſt ingethan und klei-
„nes Lauts worden. Für ſolche deine Wohlthat
„dir gnugſamen Dank zu ſagen, hab' ich nicht
„Mangel an Gemüth und Willen, ſondern am
„Glück und Vermögen. Wird mir aber je eine
„beſſere Zeit erſcheinen, und ſich Aenderung des
„Glücks (als denn meine freye Hoffnung zu Gott
„iſt) begeben, will ich dir allem Vermögen nach
„u. ſ. f. auch

Wo etwas meine Schrift vermag
Dein Lob muß sterben keinen Tag.

„Denn ohn Schmeicheln und Liebkosen zu reden
„bist Du, der zu dieser Zeit, da jedermann be-
„däucht, deutscher Adel hätte etwas an Streng-
„heit der Gemüther abgenommen, dich dermassen
„erzeigt und bewiesen hat, daß man sehen mag,
„deutsch Blut sey noch nicht versiegen, noch das
„Adlich Gewächs deutscher Tugend ganz ausge-
„wurzelt. Und ist zu wünschen und zu bitten,
„daß Gott unserm Haupt Kaiser Karlen deiner
„tugendhaftigen unerschrocknen Muthsamkeit Er-
„känntniß ingebe, damit er dich deiner Geschick-
„lichkeit nach in hohen treflichen seinen Händeln,
„das Römisch Reich oder auch ganze Christenheit
„betreffend, so mit Rath und der That brauche.
„Denn alsdann würde Frucht deiner Tugend zu
„weiterem Nutz kommen. Fürwahr einen sol-
„chen Muth sollt man nicht ruhen noch inwendig
„Bezirks kleiner Sachen gebraucht werden lassen.

„Aber

„Aber ich hab mir nicht fürgenommen, in dieser „Vorred dein Lob zu beschreiben, sondern einmal „meinem Herzen, das gesteckt voll guter Gedan„ken und freundlicher Gutwilligkeit ist, Luft zu „geben. Schenk dir zu diesem neuen Jahr die „nachfolgende meiner Büchlein, und wünsch dir „damit nicht, als wie oft unsere Freunde pflegen, „eine fröliche sanfte Ruh, sondern große, ernst„liche, tapfere und arbeitsame Geschäft, darinn „du vielen Menschen zu gut, dein stolzes heldisch „Gemüth brauchen und üben mögest, u. s. 1521.„

So war Freund zu Freund. Seit Hutten bey diesem Freunde war, schrieb er **fürs Volk**, hie und da auch in Volksreimen. Wenn sie uns Knüttelverse dünken, so waren sies damals nicht: sie waren Verse, die das Volk lesen und behalten sollte; daher besetzte er hie und da auch andre seiner Werke mit solchen Reimen.

Die Wahrheit ist von neu gebohren,
Betrug hat seinen Schein verlohren,

Deß sag Gott jeder Lob und Ehr
Und acht nicht förder Lügen mehr.
Ja, sag' ich, Wahrheit war verdrückt,
Ist wieder nun hervorgerückt,
Deß sollt man billig genießen lon,
Die dazu haben Arbeit gethon.
Die faulen Pfaffen lobens nit — —
Ach fromme Deutschen haltet Rath,
Da's nun so weit gegangen hat,
Daß nicht geh wieder hinter sich.
Mit Treue hab's gefördert ich,
Und begehr deß anders keinen Genieß.
Denn — wo mir g'schäh deßhalb Verdrieß —
Daß man mit Hülf mich nicht verläßt,
So will ich auch geloben, daß
Von Wahrheit ich will nimmer lahn,
Das soll mir bieten ab kein Mann.
Auch schafft, zu stillen mich, kein Wehr,
Kein Bann, kein' Acht, wie fest und sehr
Man mich damit zu schrecken meint.

Wie:

Digitized by Google

Wiewohl mein' fromme Mutter weint,
Da ich die Sach hatt g'fangen an,
Gott woll sie trösten! Es muß gahn,
Und sollt es brechen auch fürm End,
Wills Gott, so mags nicht werden gwendt.
Drum will ich brauchen Füß und Händ'.
Ich habs gewagt!

Ich weiß, fängt er in der Beklagung der Freystäte Deutscher Nation an:

Ich weiß, ich werd noch Lands verjagt,
Um daß ich solchs nicht schweigen kann,
Und nehm des Dings allein mich an.
Doch ist es wahr; und ist nicht recht,
Daß man woll machen krumm zu schlecht. —

Die traurige Weißagung ward bald erfüllet. Das Jahr darauf fiengen Sickingens Sachen übel zu gehn an, und 1523 im May starb der edle Held auf folgende unwürdige Weise:

Sickingen hatte einen Zug zu thun gegen den Herzog von Lothringen, Erzbischof von Trier, Kurfürst von der Pfalz, Landgraf von Hessen. Ein Ritter gegen die Fürsten des ganzen Rheins. Er war alt, mit Gicht behaftet, konnte nicht mehr aufs Pferd, mußte in einem Seßel getragen werden, und da rotteten sich gegen den alten Löwen ein Haufe andrer Thiere. Höre man ihn selbst, wie er redet:

„Mein lieben Brüder und Nachbarn, warum „kommt ihr wider mich zu fechten und streiten? „Nun bin ich doch mit euch dran. Ich begehr „euch zu erlösen von dem schweren entchristlichen „Joch und Gesetz der Pfafheit, und zu evangeli„schen lichten Gesetzen und Christlicher Freyheit „zu bringen. So wollt ihr das nicht leiden, thut, „als der den fallenden Siechtag hat, will nicht, „daß man ihm helf, daß er nicht verderbe. Den„ket, daß ihr wider Christum und sein Evange„lium streitet und nicht wider mich. Um des

„Evan-

„Evangeliums willen will ich den Tod nicht flie-
„hen. Gotts Will geſchehe. Amen.“

Dem Adel, den obige Fürſten gegen ihn er-
regt hatten, ſchrieb er:„ O veſten, edlen, lieben
„Mitbrüder, wollt Gott, ihr hätt euch baß be-
„dacht! Warum zieht ihr wider Euch, Eure Kin-
„der und Kindskinder? Warum zerreißet ihr Eure
„Freyheit und wollt Knecht' und Gefangene der
„Beſchornen ſeyn? Denkt ihr nicht, wenn
„Franz überwunden wird mit ſeinem Anhang,
„wie man darnach Euch wird ein Zaum und Biß
„in das Maul legen und Euch führen, wo N. hin-
„wollen? Ihr wollet denen helfen, die den deut-
„ſchen Adel verderbt haben mit Lügen, eure väter-
„liche Güter an ſich gezogen, als ſind die beſcho-
„ren Knaben, die Stift und Klöſter. Ihr und
„die Euren mangelt: ſie leben im Saus, verthun
„das Eure mit Huren, Hoffart, Vollerey, Bü-
„berey; wollt ihr Euer Leben für die ſetzen? Ja
„ſie wollen unſre Seelen auch verderben, ſo ſie

„uns das Evangelium Christi und Wort Gottes „nicht lassen predigen, auch selber nicht predigen, „und ertränken unsre Seelen mit ihren *eignen* „Träumen, Fündlein, Gesetzen und Lehren, „gleißenden Worten. Wollt Gott, daß ihr der „Sach noch nachgedächtet, so werden ihr Fran„cisco N. beystehn. Gotts Will geschehe, Amen. „All Sieg von Gott.“ So dachte Franz: dafür stritt er. Da ward er in seinem Alter von vier Fürsten und einem großen Rott Adels in seinem Schloß Landstein zulezt umringt, von *einer Kugel*, die sie ins Schloß schossen, auf der Mauer getroffen, lebte noch 24 Stunden, hörte die Fürsten und Herren alle sehr freundlich zu ihm sprechen, und starb. Als Luther von seinem Tode hörte, wollte ers zuerst nicht glauben. Da die Nachricht sich bestätigte, ward er tiefsinnig und brach aus: „Der Herr ist gerecht, aber wunder„bar. Er will seinem Evangelium nicht mit dem „Schwert helfen.“ Wie alle Guten den Tod

die-

dieſes Mannes betraurt haben, bedarf keines Worts. Er war und fiel wie **Brutus**; Und nicht um ein Phantom politiſcher Freyheit fiel er, ſondern um Wahrheit, Licht, Recht, Billigkeit, den Gebrauch und Genuß der edelſten Güter des Menſchengeſchlechtes.

Die meiſten Aufklärer des ſüdlichen Deutſchlands, aus dem wie bekannt iſt, in den Hülfswiſſenſchaften das meiſte Licht ausgieng, hat er geſchüzt, ernährt, beherberget, verfochten: **Aquila, Patricius, Bucer, Schwebel, Reuchlin, Oecolampadius. Luthern** ſelbſt lud er mehr als einmal zu ſich ein; ſein Freund **Hutten** hat ihn nur drey Monathe überlebet.

Mit gebrochnem Herzen gieng dieſer der Schweiz zu, Rettung zu ſuchen; fand aber unterwegs zum Unglück noch einen ehemaligen Freund, der ihm völlig das Herz brach. **Eraſmus** war eben auch zu Baſel; der ſcheuete und verläugnete nun nicht blos den armen, vertrieb-

nen,

Digitized by Google

nen, oder wie er ſich ausdrückte, ſchäbichten Edelmann, den er vormals zum Himmel erhoben hatte; g) ſondern wollte auf der andern Seite gegen

Huts

g) Quod Hutteni colloquium *deprecabar*, non invidiae metus tantum in cauſſa fuit: erat aliud quiddam, quod tamen in *ſpongia* non attigi. Ille *egens et omnibus rebus deſtitutus* quaerebat *nidum aliquem, ubi moraretur.* Erat mihi *glorioſus ille miles cum ſua ſcabie in aedes recipiendus.* So ſchrieb Erasmus an Melanchthon; und zu eben der Zeit an einen andern: Fuit Huttenus paucorum dierum hoſpes: interim *nec* ille me adiit, nec ego illum. Et tamen ſi me *convenisſet*, non repuliſſem hominem a colloquio. Den Brief, den Erasmus an Hutten den Tag vor Oſtern 1523. ſchrieb, kann man bei Wagenſeil (Hutten. opp. Lipſ. 1783. S. 328) den Brief, den er an den Zürcher-Rath unterm 10. Aug. 1523. alſo wenige Tage vor Huttens Tode ſchrieb, kann man in Schubarts Ulrich von Hutten S. 146. leſen. Im letzten warnt er den Rath, und zwar eines Büchleins wegen, das Hutten gegen ihn ſchreibe (und Erasmus noch nicht geſehen hatte,) vor dem verbannten, äußerſt dürftigen, Todkranken Manne als dem gefährlichſten Ruheſtörer. Er will es ihm zwar nicht „verbunnen, daß die Gütigkeit des Zürcher„raths ihn dort lieſſe wohnen„ räth den Herren aber

ſehr

Huttens Freunde auch nicht sein Feind heißen, schob es auf Huttens Krankheit, daß er ihn nicht gesprochen, u. s. w. Da trat Hutten auf und expostulirte öffentlich mit ihm, daß das Alles

Lug

sehr an, seinen Muthwillen ein wenig zu zähmen, damit würden sie nicht sowohl ihm, als andern Künsten, die dadurch befleckt sind, einen grossen Dienst und Nutzen beweisen.„ Hutten bat sich Erasmus Schreiben noch unterm 15. Aug. zur Verantwortung aus; und den 29. Aug. starb er. Ein Zürcher Gelehrter sollte Erasmus Briefe an Zwingli bekannt machen, in denen um diese Zeit gewiß auch von Hutten manches vorkommen wird. Tantae animis coelestibus irae! —

Rückst du dem Unglückseligen noch sein trauriges Schicksal
Vor, als wäre das Glück, wäre der Zufall ein Gott?
Ward Aeneas nicht auch und Ulysses lange verfolget?
Und war Jener und Er nicht ein rechtschaffener Mann?
Der du das Unglück nur als Schuld betrachtest, o fürchte,
Daß auch Deiner sich einst Niemand im Leiden erbarme.

Hutten.

Melanchthon dachte hiebei billiger und gerechter. Als der Poet Nachtigall (Luscinius) den todten Hutten mit Versen verfolgte, sagte er auf ihn die Verse:

Der du, o Grausamer noch, unglückliche Leichen zerreißest,
Nenne dich Nachtigall nicht, nenne dich Geier hinfort.

Lug und Trug ſey; er ſey täglich ausgangen, habe auf dem Markt mit Jedem Stundenlang geſprochen, Eraſmus habe ihm die Thür geſchloßen, u. ſ. Als Eraſmus hörte, daß die Expoſtulation unter der Preße ſey: kam er zurück, ſtreichelte Hutten, wunderte ſich, ſprach von alter Freundſchaft, rückte ihm ſein nacktes Elend auf, hatte gar Herz gnug, einem Verlaßenen und Vertriebenen zu drohen; aber Hutten kehrte ſich dran nicht. Die Expoſtulation erſchien, und nun kam Eraſmus, mit einem höflichem Schwamm (Spongia) den Flecken abzuwiſchen. So leicht ließ ſich dies aber nicht thun; Luther, Melanchthon ꝛc. haßten den Schwamm und ſagten, er habe nicht blos Hutten, ſondern das ganze Lutherthum mit Koth beſprützen wollen: denn nun ſollte es das Lutherthum geweſen ſeyn, das dem Eraſmus und den Muſen ihren Freund geraubet. Was das Aergſte iſt, haben Einige gar geglaubt, Hutten ſey an dieſem Schwamm, (den er vielleicht

leicht nicht einmal mehr gesehen), erstickt; Er, der an viel härterer Speise nicht zu ersticken pflegte, ja dem, wenn er länger gelebt hätte, dieser Schwamm wohl zu statten gekommen wäre.

Ein Höherer entriß ihn dem Bann und der Acht, offenen Feinden und falschen Freunden; er starb End' Augusts 1523 im 36 Jahr seines Alters. **Ufnort** heißt die kleine Insel im Züchersee, wo er im Gebiet des Zürcher-Raths Schutz und bey einem armen Pfarrer Pflege, Aerzung fand, und Ruhestäte. Schiffe hinüber, reisender Jüngling, und suche sein Grab und sage: „Hier liegt der Sprecher für die Deutsche Nation, „Freyheit und Wahrheit, der für sie mehr als „Sprecher seyn wollte.“ Eine Grenzinsel hat ihm ein unbekanntes Grab gegeben.

* * *

Das unbekannte Grab wäre nun zwar ein so grosses Uebel nicht; vielmehr ist dieses in der Ordnung. Auf marmorne Denkmale müssen die

Gu-

Guten und Edeln keiner Nation rechnen. Mußte im siebenjährigen Kriege nicht ein Ausländer kommen, und in der Stadt, wo Leibniz liegt, nach Leibniz Grabe fragen? Und Niemand wußts, als ein alter Küster, der es ihm, wie der Todtengräber eines Bettlers Grab, mit glattem Steine zeigte. Dem verbanneten Hutten ist die **Todesstäte** selbst, die **Insel** auf dem **Zürchersee**, sein Ehrendenkmal.

In anderm Sinn aber möchte ich Luthers Wort wiederholen: „Wir Deutsche sind Deutsche!„ nemlich: Auch **Huttens Schriften sind verstoben**: in drei Jahrhunderten hat niemand sie noch **gesammlet**. Viele haben Hand angelegt, sie herauszugeben; immer aber kam ein böser Zufall dazwischen. Und da die meisten nur **einzelne Bogen** und **kleine Stücke** sind, viele auf Sickingens Schloß gedruckt, von Feinden zerrissen, (sein Bild hatten die Kartheuser zu Schlettstadt zu einem Gebrauch angewandt,

wandt, dafür sie 1000 Goldgülden, A**geld, an Sickingen erlegen musten;) so ists gerade, als ob sie ganz aus der Welt wären. Und so sind unsres Landsmannes, Mitreformators, Freiheitredners, des Demosthenes unsrer Nation Schriften grossentheils im Staube geblieben.

Und was fehlte Huttens Schriften, daß man sie nicht aufleben ließe und erhielte? Als Beyträge zur Reformation hat man ja die schlechtesten Lumpen gesammlet, von Wiedertäufern, Kritikastern, und Helfershelfern; hier ist ein Reformator selbst, der in seinem Fache eher als Luther begann, und ihm nachher so treu half, so manches für ihn ausrichtete, so viel für ihn litt! Will man einen schönen Lateiner? Wer schreibt schöner, kräftiger, und blühender Latein, als Hutten? Erasmus und Melanchthon haben ihn deßhalb beneidet, die Italiener geschätzet, alle freye und heitere Musenfreunde geliebet. Soll also dieser edle Lateiner, eine Blüthe des wiederkehrenden Geschmacks so gut als untergegangen seyn und ferner im Staube modern? — Will man endlich einen Mann von Genie, von Gefühl, von edlem starkem

Triebe, einen Mann von Laune, Satyre, Salz: man beklagt, daß gegen Ausländer Deutschland deren nicht genug habe — und man wollte Hutten vergessen? Vermuthlich soll wieder ein Franzose, ein Italiener kommen, und uns seine Schriften, wie die Schriften unsres Leibnitz sammlen?

Tritt auf, Mann und Jüngling, der werth ist, Huttens Gebeine zu wecken! Mehr als ein Verleger würde die Hand bieten, alle guten Jünglinge sich einige Groschen zum Kauf oder zur Pränumeration ersparen, und in 2, 3 Bändchen bekämen wir unsern Hutten. Wäre dies Blatt so glücklich in die Hände dessen zu kommen, der bereits eine gute Sammlung gemacht hätte und sich mit andern über das vereinigen wollte, was ihm an Huttens Schriften etwa noch fehlet; wie würd eich mich freuen, daß ich zu diesem Werke geholfen!

* * *

Hutten schrieb an Luthern einmal: „Dein „Werk, heiliger Mann, ist aus Gott, und wird „bleiben: meins ist menschlich und wird unter„gehn.“ Die Worte erschüttern, eben weil sie so wahr sind. Huttens und Sickingens Werk gieng

unter

unter. Es war damals ein Zeitpunkt, daß Deutschland andre Gestalt gewinnen konnte: mehrere Gute strebten; es sollte nicht seyn: die Vorsehung hatte es anders beschlossen: sie giengen im Schiffbruch unter: sie erloschen wie Sterne in dunkler Nacht. Aber bey wem, als Undankbaren, sollte ihr Andenken erlöschen? Liegt in ihrem Untergange sammt Dem, Was sie und Wie sie es wollten, nicht eben die größte Lehre?

Huttens Schatte, sei mir gegrüßt! Du Asche des Dichters,
Dem eine Insel im See endlich die Ruhe gewährt,
Sei mir gegrüßet, o Freund. Das hast du dir mühend errungen,
Ruh' im Grabe. Wohlan! gieb sie dem Todten, o Grab.
Nimm die Veilchen, die hier ich dir streue, nimm auch die Thränen,
Tapfrer Ritter! Der Tod, Er nur gewährte dir Glück.
Glücklich im Tode bist du; du siehst die größeren Uebel

Deines Landes nicht mehr, (dem du, ein Rächer, erſchienſt;)
Seit ein höheres Vaterland, der Himmel, dich aufnahm.
Doch auch auf Erden erwächſt, Jahre nach Jahren, dein Ruhm
Enkel werden dich einſt, dich, glückliche Aſche, verehren;
Und ſo leb' ewig wohl, ewig, o Redlicher, wohl.

Petr. Lotich.

Nachſchrift.

Der Wunſch, den ich in dieſem **Andenken Huttens** vor ſiebzehn Jahren geäußert hatte, ſeine Schriften geſammlet und ſein Andenken lebend erhalten zu ſehen, ſchien im Jahr 1783 eine glückliche Erfüllung zu erreichen. Der erſte Band von Huttens Werken (Vlrici ab Hutten opp. T. I. ed Chriſt. Jac. Wagenſeil, Lipſ. 1783) erſchien; und da er ſehr merkwürdige, abwechſelnde, ſchön geſchriebene **Briefe** dieſes Mannes enthielt: ſo war kaum zu zweifeln, daß nicht auch ſeine ſinnreichen **Geſpräche**, ſeine **Poeſieen**, endlich auch die Stücke ſeiner erhabnen, fortreißenden **Beredſamkeit** folgen würden. Aber,

als

als ob der Unstern, der Hutten im Leben begleitete, ihn auch im Grabe nicht verließe, erschien folgende Anzeige des Herausgebers

An das deutsche Publikum.

Ich habe in der Michaelismesse 1783 den ersten Theil der Schriften Ulrichs von Hutten herausgegeben, in der festen Ueberzeugung, daß dies Unternehmen dem Publiko nicht anders als angenehm seyn könne. Mit wie mannigfaltigen Schwierigkeiten ich zu kämpfen hatte, bis ich Huttens Schriften zusammen brachte, die man über 100 Jahre vergebens suchte, wie lang ich umsonst nach einem Verleger strebte, wie äußerst sauer mich die undankbare Mühe des Abschreibens ankam, — davon will ich nichts reden. Aber es ist Zeit, zu sagen, daß ich für Deutschlands Ehre drey Jahre vergebens gearbeitet, ohne Dank und Lohn gearbeitet habe, (denn die 2 Thlr. Buchhändler-Bezahlung, die ich beym ersten Theil erhielt, verdienen doch wohl nicht Belohnung zu heißen?) — Man lese das „Denkmal Ulrichs von Hutten" und man hat alles, was ich sagen kann, um die Erhaltung seiner Werke zu empfehlen, das er zur National Angelegenheit machte. Ich hofte, man werde mit Wärme die Früchte seines treflichen Geistes aufnehmen, werde mirs danken, daß ich sie gesammlet habe; — aber wie sehr hab ich mich betrogen! — So kalt, so nachläßig

hat man den fadesten Roman nicht empfangen, als den edeln, deutschen Huttten. Ich sollte denken, wer nur seine Briefe gelesen hätte, müßte begierig seyn, auch die übrigen Schriften zu besitzen, die vielleicht in ganz Deutschland niemand vollständig hat. Unsre Aristarchen fanden's nicht der Mühe werth, meine Ausgabe anzuzeigen; denn von etlichen kritischen Journalen, die ich lese, stund in der einzigen Meusel'schen Historischen Litteratur eine kurze Recension. Die Ursache dieses Stillschweigens bin ich nicht fähig zu errathen.

Da der Verleger zur Fortsetzung nicht Lust bezeugt, so bleibt mir kein anderer Weg übrig, als mit dem Publikum selbst über diese Angelegenheit zu sprechen. — Huttens Schriften liegen zur Erscheinung beynahe ganz fertig, und sollen auch erscheinen, woferne entweder ein biederer Buchhändler sich zum Verlag der drey rückständigen Theile meldet, oder man mich auf andere Art, ohne Buchhändler Honorarium, zu unterstützen Willens ist. Im Gegentheil will ich mein Manuscript — nicht verbrennen, sondern für eine dankbarere Nachwelt aufbewahren, zum Zeichen, wie warm meine Zeitgenossen für die treflichsten Männer des Vaterlandes sorgen. Vielleicht, wenn ich lange gestorben bin, findet's einer, und aerntet, wo ich gesät habe, läßt sich die Arbeit bezahlen, die ich umsonst vollendete, für die ich oft auf jugendliche Freuden und manches andere Verzicht that.

Hut-

Hutten starb Lebens unsicher, vertrieben, in Armuth fürs Vaterland, schrieb für Deutschlands Freyheit, Religion und Aufklärung mit Demosthenischem Geiste, litt und starb für sie. Die edelsten seiner Zeitgenossen, Luther, Melanchthon, Peutinger, Pirkheimer und andre liebten ihn und schätzten seine Schriften: aber dritthalb hundert Jahre nach seinem Tode muß der Herausgeber derselben beinahe vor dem Publikum betteln, daß es den Mann nicht einer unverdienten Vergessenheit überlaßen soll. Es ist wahr, wie es in dem oben angefürten Denkmal heißt: „Vermuthlich soll wieder ein" Franzose oder ein Italiener kommen, und uns Huttens Werke, wie die Schriften unsers unsterblichen Leibnitz sammeln!„ dann werden sie, wills Gott, schon gekauft werden.

Es ist dies eine Anfrage, an die Weisen und Guten der Nation! Halten sie's der Mühe nicht werth, meinen Wunsch, Huttens Werke ganz herauszugeben, zu begünstigen; — nun, so mag es unterbleiben, und der Himmel vergeb' es mir, daß ich nicht, indeß ich meine Zeit damit zubrachte, etwas gethan habe, wofür man mir lieber etliche Gulden bezahlt und mich vielleicht mit grossem Beyfall gerühmt hätte. Sollt ich aber auf irgend eine Art zur Fortsetzung unterstützt werden; so ersuch ich den Biedermann, der sich für mich und meinen Hutten interessiren will, sich schriftlich deßhalb an mich zu wenden. Sein Vorschlag könn-

könnte leicht in einem Journal stehen, das ich nicht zu sehen bekäme. Sollte sich bis zu Ende des jetzigen Jahrs niemand finden, so will ich es sodann in den Zeitungen anzeigen.

Wagenseil
Gelehrter zu Kaufbeuern.

Was ist hiernach zu sagen? Wird eine zweite Aufmunterung bewirken, was die erste nicht bewirkt hat? Vielleicht; und der für Hutten gutgesinnte Herausgeber würde sich sodann gewiß bestreben, auch durch die dem Werk nöthigen **Erläuterungen** ihm allen den Eingang und Nutzen zu verschaffen, ohne welche dergleichen Schriften doch nur alte Reliquien bleiben. Vielleicht bekommen wir wenigstens die schönsten Arbeiten Huttens, seine **Gespräche**; und so hätten wir mit diesen und den Briefen schon viel. Bis endlich, vielleicht unversehens, ein **Hutten** selbst sich seines tapfern biedern Vorfahren annimmt, und die Kleinigkeit daran wendet, die Werke desselben dem Staube der Vergessenheit zu entreissen. γενεσθω!

60413166

Digitized by Google

Digitized by Google

Digitized by Google

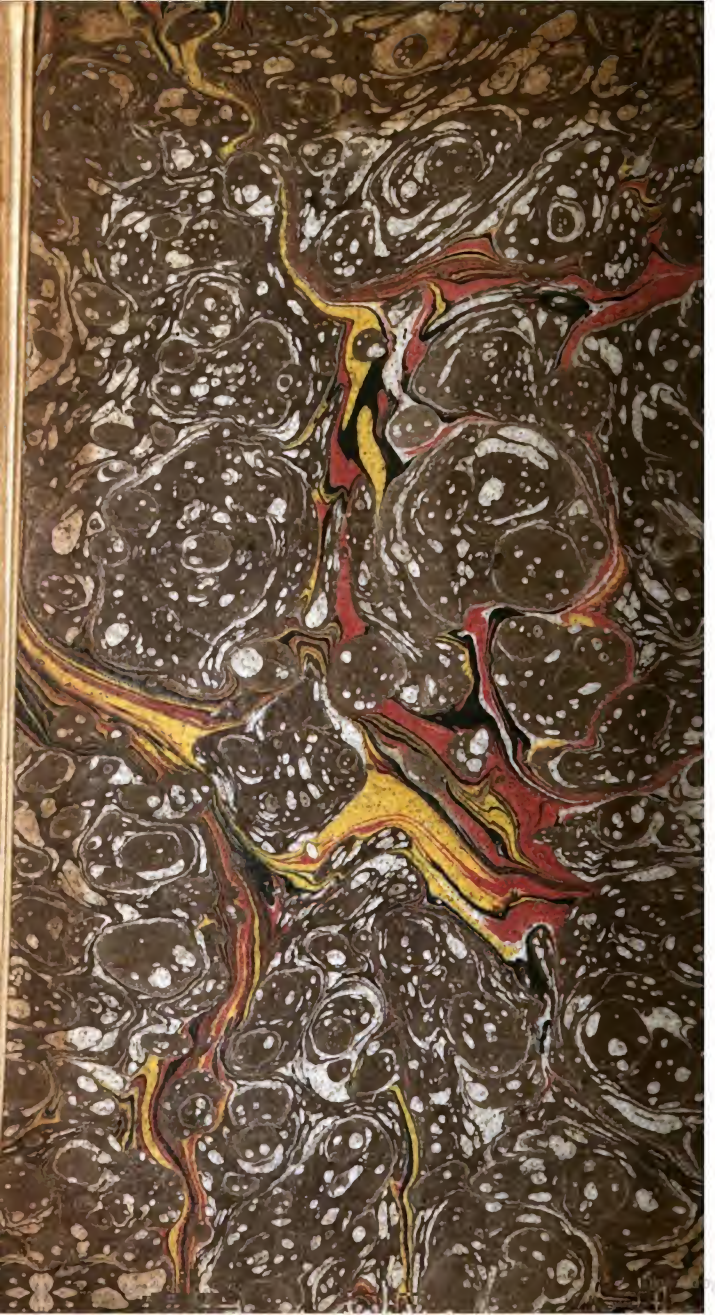
Digitized by Google

Google

Digitized by Google